22/10/86

דבר

ההסתדרות הכללית של העובדים בארץ ישראל
דבר
עתון פועלי ארץ ישראל
מיסדו ועורכו הראשון בל כצנלסון ז"ל
מאוחד עם לעולם

היום 12 עמודים ● המחיר 75 אג', באילת 65 אג'

יום רביעי, י"ט בתשרי תשמ"ז, 22 באוקטובר 1986 ● גליון 18943

היום בדבר

● משחק הקנגורו נמשך – חגי אשד
● עזר כנגדו – עליזה ולך
● פרס, שמור כרטיס לעצמך – טדי פרויס
● שר החוץ ומנכ"ליו – יוסי מלמן
● דבר אחר

מזג האויר

(ע). – תחזית מזג האויר להיום: רמת־הגולן 11–21; גולן 16–24; צפון: 12–20; סביון: 16–27; נגבה: 15–24; עפ"ילה: 13–25; שומרון: 14–22; תל־אביב: 16–24; גמל התעופה בן־גוריון: 15–24; ירוחם: 16–30; עזה: 16–24; באר־שבע: 13–25; אילת: 19–29.

קורת־רוח זהירה מהכרזת ברי כי הנווט בידי ארגונו; פרס: מוקדם לדבר על מו"מ

נביה ברי דחה אתמול את השמועות על מגעים עקיפים עם ישראל לחילופי שבויים

מאת מלי לוינר, דן אבידן, אמיר רהבלוש ויחסי לייבוביץ, מחברי „דבר"

מערכת הביטחון של ישראל שמעה אתמול מבידה מפוייסת של רוחה את ההודעה הרשמית של נביה ברי, מנהיג „אמל", שהכריז כי הנוהם הישראלי, שמסתור נמצא בימים אחרונים שעבר בעת תקיפת חיל־האויר באיזור צידון, נמצא בידי אירגונו.

בימים הקרובים יתברר, אם אמנם הכרזתו של נביה ברי מהווה ערובה לשליטתו במצב באירגון, הגם שבמהלך מסיבת העיתונאים אתמול לא נקב בשמו של הנוהם הישראלי, ועודד בכך חשד קל, שאולי אינו מחזק בידיו.

אירגון „אמל" הוא אירגון מפולג במידה רבה, וכבר הופנה בעבר אולת יד של מנהיגו מול לחץ של גורמים קיצוניים יותר באירגון, הנתונים להשפעה חזקה של סוריה.

כך או כך, עצם ההודעה אתמול היא סימן מעודד, מבחינת מערכת הביטחון, והיא מהווה במידה רבה „תעודת ביטוח" לחייו של הישראלי.

„מיקום מדי לדבר על מיום לגבי המיים, בשלב זה אין די מידע, ובריך קדם לבדיר מה מצבו והיכן הוא נמצא", כך הגיב אמש בבאר־שבע ממלא־מקום ראש הממשלה ושר החוץ שמעון פרס, על הודעתו של מנהיג „אמל" נביה ברי, כי הנווט הישראלי שבוי בידי כוחותיו.

דברים דומים השמיע אמש שר הביטחון יצחק רבין. רבין אמר, כי לא נמצא עדיין משאיתמנן לחילוץ נוהם חיל האויר, שמסתור נטל בלבנון.

„כל עוד אין ידיעות מוסמכות ברורות על מקום המצאו, אי־אפשר לשאת ולתת על שיחרורו", אמר שר הבטחון.

שר הבטחון, שהיה אתמול אדרה העייתה מעלות, בסמכרת תגיגת 30 שנה ליסוד הישוב ו„יום החיל", הדגיש על סמך הודעת ארגון „אמל", שהטייס נמצא בידיהם, כי ישראל ראתה באירגון זה אחראי לשלומו, לבטחונו ולהחזרתו לישראל.

באשר לשני הישראלים, שנשבו לפני חודשים אחדים בדרום לבנון, אמר השר רבין: „איננו יודעים עליהם פרטים נוספים מעבר למה שהוצג בזמנו". אנשי ה„חיזבאללה", שחטפו את שני החיילים, הציגו את פנקסי השבוי שלהם.

לגבינו הם מוגדרים נעדרים, ונעדר פירושו זה, כל עוד לא הוכח אחרת. ה„חיזבאללה" לא הציגו בפנינו שום דרישה או תמורה עבורם. אנו רואים באירגון זה כאחראי לשלומם, לבטחונם ולהחזרתם, בבוא העת, לישראל".

נביה ברי, ראש תנועת „אמל", אישר אתמול לראשונה, כי נווט מטוס ה„מאנטום" הישראלי, שצנח מעל איזור צידון ביום זה שעבר – מחזק בשבוי עליידי אנשי תנועת „אמל".

יחד עם זאת רמז ברי בדבריו, כי בכוונת תנועת „אמל" להעלות תביעות מריניות מרחיקות־לכת מישראל – כגון נסיגתה מדרום־לבנון, ופירוק רצועת הבטחון – לצורך ביצוע עסקת חילופי שבויים.

הוא גם רמז שלצורך שיחרור הנוהם תתבע תנועת „אמל" מישראל „לשחרר את כל האסירים הערביים" או לפחות את כל העצירים הלבנונים והפלשתינים, המחזיקים בבתי־כלא בארץ ובמתקן הכליאה של „צבא דרום לבנון" שבכפר אלחיאם.

במסיבת עתונאים, שנערכה במערב־ביירות, רחה ברי את השמועות (שאותן פרסם אתמול העתון הביירותי „אל־ליזאה"), כאילו פתחה תנועתו במגעים עקיפים עם ישראל, באמצעות מתווכים מערביים, לצורך ביצוע עסקת חילופי שבויים.

בנושאים אלה אמר ברי בין השאר: „לפני שישראל תובעת שהי כלשהו שלה – עליה לבצע מלבנון ולשחרר את כל השבויים (שלנו). אנו לא העלינו שום הצעה (לחילופי שבויים) בפני ישראל.

„על ישראל לשחרר את כל האסירים שברשותה מכל הסיעות לפני שהיא תעלה בקשה לשיחרור הטייס השבוי".

מהודעתו של ברי אין זה ברור, אם השבוי מוחזק עליידי הממסר של תנועת „אמל" או עליידי אחת הקבוצות הקיצוניות יותר בתוך האירגון.

בהקשר זה נמסר אתמול מביירות – בידיעות שאין להם לפי שעה אישור מוסמך – כי האנשים, המחזיקים בפועל בנוהם השבוי, הם אנשי קבוצתו של מוסטפא דיראני, ראש מגגנון הבטחון בתנועת „אמל".

יצריין, שקבוצתו של דיראני מקורבת לתנועת „חיזבאללה" הפרו־איראנית, והיא נחשבת לקבוצת אופוזיציה בתוך תנועת „אמל", שאנשיה מתנגדים למנהיגותו של ברי ולמדיניותו המרגמטית.

עם זאת, יש לציין, כי בפרשת חטיפת מטוס סי.יו.א. לפני כשנה, שבה היה מעורב ברי, בתוך מתוך, הוא תרם למיתון דרישות המוחפים מאנשי פלג קיצוני ב„אמל" ועליידי כך נסללה הדרך לשיחרור בני הערובה שבמטוס.

„הנווט השבוי: סרן רון בן 28, בריאותו טובה"

מקורות לבנוניים מסרו פרטים נוספים על זהותו של איש הצוות

מאת דן אבידן, מחבר „דבר" לענייני ערבים

מקורות לבנוניים שונים, בינתיים הזיתון „אל־אנוואר", מסרו בימים האחרונים פרטים נוספים על זהותו של נווט המאנטום המחוזק, בראה, בשבוי אנשי „אמל".

לפי תיאורים אלה, שמו הפרטי של הנווט רון הוא כבן 28 ובעל דרגת סרן. מוצאו מרונאי והוא סרבר היטב אנגלית ומעט ערבית. לפי דיווחי המקורות הלבנוניים, נפצע הנווט באחת מדיי שנטרקה בשעה שצנח ממטוסו ונחת על סלע. אתמול אף ידע רדיו הפאלנגות לספר, כי השבוי מקבל טיפול רפואי באחד מבתי־החולים באיזור בקעת לבנון. בדרך־כלל, דיווחי המקורות הלבנוניים כי מצב בריאותו של הנווט סוב. יצרן שבכל הדיווחים על זהותו של הטייס, לרבות ממקורות של תנועת „אמל" עדיין אין פרטים העשויים להצביע זרי־משמעית שהוא אכן מחזק בשבי, שכן עד כה לא פרסמו שוביו את שם משפחתו ואף לא הציגו כל מסמך העשוי להוות אותו. שמו הפרטי של הנווט – שעליו דווח אתמול לראשונה – מופיע גם על מבצע.

השתלת כבד ראשונה בישראל לאשה בת 40

התוצאות ייוודעו רק היום בצהריים ● אלמוזלינו נתנה „אור ירוק" ● 20 חולי כבד בישראל ממתינים להשתלה ● משרד הבריאות והרבנות עומדים למצוא נוסחה משותפת

מאת אריאלה רוזובי, מחברת „דבר"

מירה שיכמנסר, בת 40 מבפר־סבא, עברה אמש את ניתוח השתלת הכבד הראשון בישראל בבית־החולים רמב"ם בחיפה.

הניתוח הזה בשעות אחר־הצהרים, ונמשך עדיין בעת מסירת הידיעה. תוצאותיו הראשוניות ייוודעו רק היום בשעות הצהריים.

את הניתוח מבצע צוות כירורגי בכיר של בית־החולים רמב"ם, בראשותו של ד"ר י. קס, מנהל מכון הכבד בבית־החולים.

נמסר, כי מרובר במקרה חירום של הצלת חיי־אדם. מבית־החולים סרבו אמש למסור את שמו של החולה, אך עדיין כי הניתוח נעשה בהסכמתה של משפחת החולה.

שרת הבריאות שושנה ארבלי־אלמוזלינו נתנה אתמול בבוקר אור ירוק לעריכת הניתוח. ד"ר בן־דיר סגן מנהל בית־החולים אמר, כי החולה לבצע את ניתוח ההשתלה במירה שיכמנסר, לאחר שהתברר בבריקות, כי סוג הדם של הרוגים מתאים לדמה של המטרוחת.

בני משפחתה של מירה, הדרה, ילריה וקרוביה הגיעו עמה לבית־החולים והמתינו שעות ארוכות ליד חדר־הניתוח. זה עשוי להימשך כ־15 שעות.

אביה של מירה טיפר, כי בתו עלתה עם משפחתה מבחר"ם לפני עשר שנים. לפני שבתה שנים לקתה בטחלת כבד, והיתה בטיפול בבית־החולים „מאיר". באחרונה חלה הידרדרות במצבה ונראה סבלה מרימומים.

שלשום חלה החמרה נוספת במצבה, ונערכו לה בדיקות לקראת האפשרות לעשות ניתוח השתלה.

שיכמנסר הגיעה לבית־החולים רמב"ם ב־12.30, או נעשה ניתוח הוצאת הכבד מהחולה.

את הניתוח מבצע צוות כירורגי בכיר של בית־החולים רמב"ם, בראשותו של ד"ר י. קס, מנהל מכון הכבד בבית־החולים.

נמסר, כי מרובר במקרה חירום של הצלת חיי־אדם. מבית־החולים סרבו אמש למסור את שמו של החולה, אך עדיין כי הניתוח נעשה בהסכמתה של משפחת החולה.

שרת הבריאות שושנה ארבלי־אלמוזלינו נתנה אתמול בבוקר אור ירוק לעריכת הניתוח. ד"ר בן־דיר סגן מנהל בית־החולים אמר, כי החולה לבצע את ניתוח ההשתלה במירה שיכמנסר, לאחר שהתברר בבריקות, כי סוג הדם של הרוגים מתאים לדמה של המטרוחת.

בני משפחתה של מירה, הדרה, ילריה וקרוביה הגיעו עמה לבית־החולים והמתינו שעות ארוכות ליד חדר־הניתוח. זה עשוי להימשך כ־15 שעות.

אביה של מירה טיפר, כי בתו עלתה עם משפחתה מבחר"ם לפני עשר שנים. לפני שבתה שנים לקתה בטחלת כבד, והיתה בטיפול בבית־החולים „מאיר". באחרונה חלה הידרדרות במצבה ונראה סבלה מרימומים.

שלשום חלה החמרה נוספת במצבה, ונערכו לה בדיקות לקראת האפשרות לעשות ניתוח השתלה.

שיכמנסר הגיעה לבית־החולים רמב"ם ב־12.30, או נעשה ניתוח הוצאת הכבד מהחולה.

לטופרת „דבר" נודע, כי הודעה המיוחדת של משרד הבריאות והרבנות הראשית עומדת להגיע למציאת נוסחה, שתאפשר ניתוחי השתלות כבד ולב.

בעלה של מירה, ליאון שיכמנסר, אמר אמש לטופרת „דבר", כי הוא ובני משפחתו קיבלו ברגשות מעורבים את הידיעה, כי מירה תהיה הראשונה לעבור ניתוח השתלת כבד בארץ.

„הייתי מעדיף שמישהו אחר יהיה המנותח הראשון, אך ביחס שנמצא תורם – הסכמנו".

בעלה של מירה טיפר, כי אשתו שאלה, לפני שהוכנסה לניתוח, את הרופא־מנתח, ד"ר יגאל קס: „האם אתה מפחד?" „אני לא", השיב לה ד"ר קס. „הרגעי – את בידיים טובות".

פצצת־זמן חיסלה באתונה ראש הזרוע הימית ב„פתח"

אנשיו של מונזיר אבו גזאלה ביצעו הפיגועים במלון סבוי ובכביש החוף ● בעל דרכון מאוריטני שכר מכונית תופת.

מאת דן אבידן, מחבר „דבר" לענייני ערבים

מרגזיר אבו גזאלה (44), ראש הזרוע הימית של ה„פתח" הטיל אתמול באתונה כשמכונית יבה מצבת זמן התפוצצה לידו. אבו גיהאד, ראש הזרוע הצבאית ב„פתח", ידידו הקרוב של אבו גזאלה, האשים אמש את „מרכזי „המלחמה" הישראלי בביצוע הרצח.

דובר במשטרת אתונה סיפר כי המכונית נשכרה לפני כשבוע על ידי אדם בעל פספורט מאוריטני שהוזהה בשם מונסי קאודס.

אבו גזאלה אב לשלושה ילדים, מרבעת עזה, שימש כחבר במועצה הצבאית העליונה של אש"ף ובודד הבהפכני ביותר היה כראש הזרוע הימית של הארגון שאנשיה ביצעו בפיקודו, אחרים מהפיגועים הרצחניים ביותר בישראל. כמו במלון סבוי בתל אביב, בכביש החוף ובאחרונה נסיון הפיגוע בעזרת ספינת המחבלים „אטיזאריוס" שאנשיה עמרו לנחות בחוף תל אביב ולבצע פיגוע מיקח בקריה. ב־1968 ניסו אנשיו של אבו גזאלה להחריר מבחר"ם לפני עשר שנים.

אבו גזאלה היה בתפקיד זה מבחצית שנות ה־60. בתפקידו היה אחראי לאחרונה גם להעברת מחבלים חזרה ללבנון מארצות המזרח הערביות. התשתית של הזרוע הימית מצויה כיום בצפון־תימן (באי קוראן ובגמל חוריירה) ובאלג'יריה. זרוע זו מכשירה גם אנשי צפרדע של ה„פתח" למטרות פיגועים. אנשיה עוברים הכשרה באקדמיות ימיות בארצות ערב ובמרינות הגוש הקומוניסטי.

ספינת תופת לגמל אילת.

אבו גזאלה היה בתפקיד זה מבחצית שנות ה־60. בתפקידו היה אחראי לאחרונה גם להעברת מחבלים חזרה ללבנון מארצות המזרח הערביות. התשתית של הזרוע הימית מצויה כיום בצפון־תימן (באי קוראן ובגמל חוריירה) ובאלג'יריה. זרוע זו מכשירה גם אנשי צפרדע של ה„פתח" למטרות פיגועים. אנשיה עוברים הכשרה באקדמיות ימיות בארצות ערב ובמרינות הגוש הקומוניסטי.

במסגרת „יוזמת ההגנה האסטרטגית"

ישראל תפתח מערכת לייזר ליירוט טילים באליסטיים

מאת אמיר אדיר, מחבר „דבר" בארה"ב

וואשינגטון (מיוחד ל„דבר"). – ישראל תפתח מערכת לייזר אלקטרונית ליירוט טילים באליסטיים מסוג „ראי ממטר וחימה", במסגרת „יוזמת ההגנה האסטרטגית", אולם גם לשיכרשה העצמי בעשור הבא – דיווח אתמול שבועון הדשות „אדיאיסון וויק".

השטרטה מסתמך על מקורות בתעשיית הבטחון בארה"ב ומרוזה עוד, כי המערכת הישראלית תהיה קרקעית ותאפשר הגנה על כל שטח ישראל.

גרסה משוכללת של אותה מערכת תעבר בחלל, במסגרת תוכנית „מלחמות הכוכבים". „אוויאיסון וויק" מוסר עוד, כי חברת „ארד" מראלאט שבמכסס – שלחברת „אלאופ" מחציה הבעלות עליה – הגישה לשוק שתי מערכות „פליר" לראיית־לילה למחלישים של זרועות האויר, הים והנחתים של ארה"ב.

תאודוראקיס – ציונות ופאשיזם בנשימה אחת

מאת גרעון קרן, מחבר „דבר" בצרפת

פאריס (מיוחד ל„דבר"). – המלחין היווני מיקיס תאודוראקיס כרך יחד ציונות ופאשיזם בעת הופעה בפאריס.

תאודוראקיס, שחבר מסע הופעות בישראל, ערך שלשום בהיכל הקונגרסים בפאריס מופע שנועד לסייע למשפחות בני הערובה הצרפתים בלבנון. הוא פנה מהבמה אל החוסמים, ולאחר שהביע הזרחות עם מטרותיהם, גינה את השימוש בטרור ובחטיפת בני־ערובה כאמצעי לכך: „לא באמצעים אלה יש להילחם בציונות, באימפריאליזם ובפאשיזם", אמר.

דזמונד טוטו נענה להזמנת שריד

מאת מרבה ציטוק, מחבר „דבר" בירושלים

מנהיג השחורים בדרום־אפריקה, הארכיבישוף דזמונד טוטו, חתן פרס נובל לשלום, הסכים לבוא לישראל עליפי הזמנתו של חבר־הכנסת יוסי שריד, באורח המרכז הבין־לאומי לשלום.

שריד שוחח אתמול טלפונית עם הארכיבישוף ואמר לטופרת „דבר", כי טוטו נענה להזמנה מכיוון שנשלחה עליידי מוסד ישראלי, המתנגד בתוקף לאפרתהייד ומנהל מערכה ציבורית נגדו.

אוסטריה מתעקשת: שגריר לווינה – בהקדם!

מאת יחסי מלמן, מחבר המדיני של „דבר"

אוסטריה עומדת בתוקף על דרישתה, שישראל תשלח בהקדם שגריר לווינה.

שגריר אוסטריה בישראל אוטו פלאיניארט, נועד אתמול לשיחות עם פקידים במשרד החוץ בירושלים. הוא הכחיש אומנם את הפרסומים מווינה, כאילו מרובר בתביעה אולטימטיבית, אך הרגיש, כי „יחסים בין מדינות צריכים להיות מושתתים על עקרון ההדדיות".

נציגי משרד החוץ הבהירו לו, כי השגריר מיכאל אליצור, שהוחזר ל„התייעצויות" לירושלים, לאחר בחירתו של קורט ולדהיים לנשיא אוסטריה, ממשיך להיות השגריר לכל דבר.

עוד רצח בבאר־שבע: בן 20 נורה בגן ציבורי

(ע). – צעיר תושב באר־שבע נרצח אמש בגן ציבורי בעיר. המנחה הוא דמות מוכרת למשטרה ובשעת מסירת הידיעה נערכים מעצרים בקרב אנשי העולם התחתון בעיר.

סמוך לשעה 19.30 בערב נשמעו קולות מגן ציבורי בשכונה ר'. שוטרים ואזרחים שהגיעו למקום, גילו את אליהו (לולו) אטדג'י בבן 20, כשהוא שרוע על הארמה דם ניגר מחזהו. הוא נורה, ככל הנראה, פעמים אחרות מאקדח ומטווח קצר. התוקפים נמלטו.

קבוצות נוצרי „בזק" זכתה במקום ראשון, עם שתי קבוצות אחרות, בצעדת ירושלים. כאן – במצעד הסיום בבירה. ראה עמוד אחרון.
(צילום: אפי שריר־יפפא)

בראיון ל„ניו־יורק טיימס"

שמיר מודה: יש בעיה פלשתינית ואני מחפש הסדר־ביניים לייצובה!

מאת אמיר אדן, מחבר „דבר" בארה"ב

וואשינגטון (מיוחד ל„דבר"). – ראש הממשלה יצחק שמיר אמר אתמול ל„ניו יורק טיימס" כי הוא מודה בקיומה של בעיה פלשתינית, ולפיכך מחפש הסדר־ביניים לייצובה, אבל לא יחשוף עתה את רעיונותיו.

„אני מודה, יש בעיה פלשתינית. הם אינם שמחים לחיות תחת שלטוננו", אמר שמיר. „הערבים עדיין אינם מוכנים לפשרה, ועלינו למצוא פתרון בלי לוותר על זכויותינו בשטחים. פתרון ציבי – לא פתרון קבע, אלא מדוסדיזוניי. יש לי כמה רעיונות, שלא ארבר עליהם כעת", דבר יצחק שמיר.

בתשובה לשאלה אם בבחירות הבאות לכנסת יבקש להוביל שוב את רשימת הליכוד, או יעדיף להורש את הנהגה למשה ארנס, אמר שמיר: „זאת שאלה פתוחה. תלוי כיצר אריגיש".

כל שטחי ישראל – לקליטת עלייה הצהיר רה"מ החדש

מאת עליזה לוי מחברת „דבר" לענייני מפלגות

„מוכרחים ליצור בגולה אווירה של עליית כל יהודי לארץ־ישראל, מחובה העליונה, ובאיץ ליצור אווירה של קליטת יהודים בחובה עליונה", אמר אתמול ראש הממשלה יצחק שמיר, בטאמו הרומבי הראשון מאז נבחר לתפקיד.

חזון העליה של שמיר נפרש בכינוס של חברי תנועת ז'בוטינסקי, יוצאי שארית הפליטה, שהתקיים בכפר הנוער של בית"ר ע"ש דוד רזיאל בהרצליה.

ראש הממשלה לעג לסטטיסטיקות המהלכות אימים רמוגרפיים על הציבור, ובעטיין „יש הרואים במספרים ויתודים על הכל: על עתידנו בארץ הזאת, על שטחים ועל גבולות. מאין ניקח יהודים לישב את השטחים שמיחרנוי", הרגיש שמיר, ויצין לא לשכח בחיבוקיריים עד שתבוא העליה. „צריך לישב את שטחי ארץ ישראל כולה, כרי שתהיה לנו ארץ, שתקלוט את גלי העליה כשיבואו, והם יבואו, כי זה הכרח היסטורי".

דבר אחר

מגעים פרס־רבין־שולץ

האלוף עמוס ירון יוחזר מארה"ב „בגלל מעורבותו בטבח המחנות"

ישראל תיענה לבקשת האמריקאים – אך „לא מיד"

מאת אמיר אדיר, מחבר „דבר" בארה"ב

וואשינגטון (מיוחד ל„דבר"). – ממשל ריגן ביקש מהדרגים הבכירים ביותר בממשלת ישראל להחזיר מוואשינגטון את הנספח הצבאי אלוף עמוס ירון, משום מעורבותו בטבח בסברה ושאתילה.

בעקבות מגעים בין ראש־הממשלה שמעון פרס ושר־הבטחון יצחק רבין לבין שר־החוץ ג'ורג' שולץ, סוכם כי ירון אמנם יוחזר מוואשינגטון, אך לא מייד.

נספחי צה"ל משרתים בדרך כלל בארה"ב שלוש שנים, אולם במקרה זה, דוגמת מינוי מוסה גוד לאלוף פיקוד הצפון, בעקבות מלחמת יום־הכיפורים, קוצרה הבחינה לכשנה וחצי. ירון מכהן בתפקיד פחות מארבעה חודשים.

שלא כבפרשת אלוף שלמה ענבר, שלמיניו לנספח צה"ל בראשית 1977 התגבר אז הממשל מראש אבל חזר בו, לאחר הקמת ממשלת בגין, מחשש שההתנגדות תתפרש כפוליטית, במקום ראשית, נמנע ממשל ריגן מהבעת התנגדותו בחודשים שבין ההחלטה הישראלית על מינוי ירון לבין ביצועה.

פרסום שיגרתי אך אופלל של לשכת הציתונות הממשלתית על תחילת כהונת ירון בוואשינגטון חולל גל של מאמרים עוינים, שאיחרו את מעורבותו בפרשת סברה ושאתילה כמפקד אוגדה, שנעצר במסקנות דו"ח ועדת כהן בהקצאת מינוי לתפקיד פיקודי לשלוש שנים.

בחודשים האחרונים, התגלו הפגנות־חוצה נגד ירון בוואשינגטון ובניו־יורק, והצגו שאלות עוינות בנושא במגעי נציגים ישראלים עם יהודי ארה"ב (ועשרות אחר הישראלים: „ירון כבר נעגע פעם, ואין לשוב ולהעניש") עם אנשי תקשורת ושנגרים ולבסוף, יחס גם הסטייד־פרסמנט – בידיעת משרד־החגנה, אבל בלי לערב בנגעים הקשורים עם ישראל – פנ"ה לפרס ולרבין לחזור בהם ממינוי ירון.

הפגיעה בדמות הקשרים המיוחדים בין הציר המדיני אלי וחבינשטיין לבין פקידים המקורבים לשולץ ובין פרס ורבין לבין שולץ.

ההבנה שהושגה משקפת הסכמה ישראלית עם עמדת הממשל, לעבודתו להיפגש לפגישות תדרוך עם ראשי השירותים וקהיליית המודיעין, ולעמוד מקרוב על עמדותם, כמחייב מעוקי תפקידו.

ראש הממשלה היוצא אמר בטקס החילופין, כי בעבר מילא תפקידים ב„משרדים פרוביצ'ראליים", ועתה זכה להגיע ל„משרד גלובלי". יחסו הראשון של שר חוץ חדש הוקש בעיקר לטיפול בחלוקת על תפקיד מנכ"ל משרדו.

ראש הממשלה יצחק שמיר ושר החוץ שמעון פרס בלשכת רה"מ. (צילום: יצחק הרדי)

משרד החוץ – שגריר מיוחד ושני מנכ"לים

מאת יחסי מלמן, מחברו המדיני של „דבר"

ד"ר יוסי ביילין יהיה בעל הסמכויות הרחבות ביותר בשרד החוץ, ויחשב למעשה לאיש סמכר שניים, אחרי שמעון פרס.

בסיכום חתום זה הסתיים משבר 36 השעות האחרונות, שבין אברהם שמיר ליוסי ביילין, שגרר גם בכיעוי כ„ביר על הדרך". בסיכום שהשג סתום שעות רבות של ריונים בין שר־החוץ לשרי פרס והניצים, נקבע, כי ד"ר יוסי ביילין ישמש מנכ"ל מדיני, ויחשב בתרגון של המנכ"ל המקצועי דוד קמחי, אברהם שמיר יהיה רק מנכ"ל.

שמיר, שנחתל את הדיונים, מחברת של השר שר ויצמן, שיצא לחופשה פרטית בלונדון, יהיה אחראי על תהליך השלום ועל סיפוח הקשרים עם העולם השלישי.

יוסי ביילין יעמוד בראש ועדת המינויים של הנשרד, יגזל את שיבות הנסולה ויהיה אחראי על הקשרים עם אר"ב ובריה"מ. שני המנכ"לים יוכלו לקיים פגישות עם שגרירים זרים ועם קוליית המודיעין של ישראל.

המנכ"ל המתמנה, דוד קמחי, שישב אתמול בחוד הוראה, קבתרין שר בוש למקצוע, הוסכם לשמש שגריר מיוחד של ישראל, תמורת שכר מסלי של שקל בשנה. הוא נענה בכך לפנייתו של שר החוץ שמעון פרס.

פרס הלך ליישב המחלוקות במשרדו; שמיר הכין פגישות

מאת יחסי מלמן, מחברו המדיני של „דבר"

בסקס הילוסים קצר, בנבנו אתמול יצחק שמיר ושמעון פרס לתפקידים הרשמים.

ראש הממשלה נפרד מעובדי משרד החוץ, שבמחצבם עבר שש שנים חצי, ברברים קצרים. „זו היתה תקופה מלאת עניין וסיפוק. אתם חבר אנשים מתמוהבים שיש לנו".

נודע, כי יצחק שמיר, מתכוון בימים הראשונים

תמיהה במערכת הביטחון על קביעת הקצין הבודק, ש„גבעתי" אובטחה כשורה

מאת אריאל בן־עמי, מחבר „דבר"

מקורות בפחורים הביעו אתמול תמיהה על קביעת הקצין הבודק של צהיל, שלפיה לא נמצאו ליקויים באבטחת חיילי גבעתי בעת הפיגוע עצמו.

הם חוזר על העובדה שהאבטחה של חיילי גבעתי פורה בסרם זמן.

לדברי גורמים בכירים במערכת הביטחון, לא נפגש הקצין הבודק של צהיל עם גורמים משטרתיים בשטח הפיגוע, ולכן לא יכול היה לקבוע את מסקנותיו כראוי.

עם זאת ציינו המקורות, כי גם אבטחה מסודרת בשטח הפיגוע לא הדגה מונעת אותו כראוי.

בידי משטרת ירושלים עצורים עתה שני אחים, מסילאנו מבצעי הפיגוע.

גורמי ביטחון אמרו אתמול, כי החוליה שנלכדה היא פלג דתי, הפועל בארגון „פתח".

כוחות הביטחון חיפשו אחרי החוליה ומכוניתה במשך כל ליל הפיגוע, והעבירו הודעה על כך באלחוט המשטרתי, לכל תחנות המשטרה בארץ. בשעות הבוקר שלמחרת הפיגוע נלכדו המחבלים.

צו איסור פרסום שמות מבצעי הפיגוע נותר בתוקפו, והחקירה נמשכת.

דבר אחר

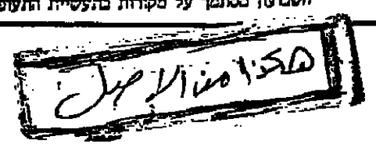

נסים מכחיש אי־ביצוע הקיצוץ האחרון בתקציב

נחוש בדעתו לא להאריך תוקף המיסים וההיטלים שהוטלו בהוראת־שעה

מאת שלמה קרמר, כתב "דבר" בירושלים

חשר משה נסים הבחיש אתמול פרסומים, בדבר אי ביצוע הקיצוץ האחרון בתקציב המדינה, שעליו הודיעה הממשלה.

בהופיעו בפני חברי הליכוד בוועדת הכספים של הכנסת, שהתכנסה בסוכת שפירא, אמר השר, כי צמצום המימון למשרדים והקפאת התקשרויות, מעידים על ביצוע הלכה למעשה של הקיצוץ.

סופר "דבר" מציין, כי על אף הכוונה השר, רק כשליש מהקיצוץ הוסכם עם המשרדים. צמצום המימון והקפאת התקשרויות הם צעדים זמניים בלבד, שאינם משפיעים על גודל ההוצאה הממשלתית, אפילו בטווח הביניים הם מהווים רק דחיית ההוצאה.

הדבר נבון במיוחד במשרדים שבהם עיקר ההוצאה היא על שכר עבודה, ושבהם מתחייבת הדלקה על צמצום העובדים, אם רוצים לעמוד בהחלטת הקיצוץ. הקפאה או צמצום המימון אינם מביאים, ומשמעותם דחיית הוצאה בלבד.

הממשלה אינה יכולה לקבל החלטות בדבר רפורמות רצויות במיסוי ובשוק ההון על בסיס צמצום המימון בלבד. השר נסים הבטיח לחברי הליכוד בוועדת הכספים, כי הוא נחוש בדעתו, שלא להאריך את תוקף המיסים וההיטלים, שהוטלו על הציבור בהוראת שעה, עם הפעלתה של התוכנית הכלכלית. הקר גם אישר, כי אין כוונה שלא להחליף את הפחתת המכסים, הנרשמת על־פי הסכמי המדינה עם השוק האירופי המשותף, בסיסים אחרים.

נסים ינהיג פגישות מקדימות לגיבוש חזית

מאת עליזה ולך, כתבת "דבר" לענייני כלכלה

שר הארבר, משה נסים, מתי בוון להנהיג מהבוצה עבודה חדשה עם רעות הכספים של הכנסת: פגישות מקדימות עם חברי הליכוד בוועדה לגיבוש חזית אחידה לפני דיון בנים בעייתיים.

במסגרת זאת נפגש אתמול שר הארבר עם חברי סיעת הל"כוד בוועדה בסוכתו של ח"כ אברהם שפירא, יו"ר ועדת הכס־פים.

בניגוד לעמדת חריש ופרקליטות המדינה

שריר החל בצעדים לעיכוב הסגרתו של נקש לצרפת

מאת טובה צימוקי כתבת דבר בירושלים

שר המשפטים, אברהם שריר, החל בפעולות משפטיות שמטרתן לעכב את הסגרתו של ויליאם נקש לצרפת.

השר פועל בעניין זה בניגוד לעמדת היועץ המשפטי למשלה, יוסף חריש, פרקליט המדינה יונה בלטמן ופרקליטות המדינה, המבודים כי יש להמציד את נקש, אם כי לא הביעו התנגדות למהלך שיאפשר עיון נוסף בנושא מצד השר.

אתמול הגיש שריר לבית־המשפט העליון בקשה להארכת משך זמן שיקול דעתו ב־60 יום נוספים על 60 היום העומדים לרשותו, במטרה לנסות לשתף את הכנסת בהכרעה. לשם כך, מביא שריר יומת חקיקה בעניין זה של משרד המשפטים, שעובדה עוד טרם כניסתו לתפקיד, שתאפשר לאזרח ישראלי לרצות בארץ עונש מאסר שהוטל עליו בחו"ל.

היועץ המשפטי למשלה יוסף חריש אישר אתמול, כי הוא חתום על טופס הבקשה לבית־המשפט העליון, אך הבהיר כי הדבר נובע מכוחה משפטי ייצוגי, אותו יכול להגיש רק היועץ המשפטי למשלה. עם זאת הסביר היועץ כי יש לתת לנקש את ההזדמנות הנאותה להביא את עניינו לפני שר המשפטים או טרם תאושר הצעת החוק.

"תהיה עמדתי אשר תהיה, למיעוד להסגרה יש זכויות ואחת מהן היא שהר המשפטים ישקול בעניינו". היועץ שב והדגיש כי הוא מצדיק בהסגרתו של נקש "עוד הלילה" גם אם הדבר כרוך בסיכון שלדבריו אינו שונה מסיכון הקיים בבית־כלא ישראלי.

„איש לא מוסמך לחסל נחלים!"

אלפי מטיילים השתתפו אתמול בכנס מחאה נגד ייבוש פלגי הדן בעקבות הפעלת התחנה להפקת חשמל ממים

מאת רוזיה יהל, כתבת "דבר"

כ־3,000 איש השתתפו אתמול ב„ערב פלגי מים", כנס מחאה, נגד הפעלת התחנה המשקה חשמל ממים ומייבשת בתוך כך את פלגי הדן.

אלפי המטיילים מכל הארץ, מלווים 150 מדריכי "החברה להגנת הטבע", סיירו משך כל היום באיזור הנחלים ושמעו הסברים על הנזק שגרמם להם. בשעות אחר־הצהרים ובמאורגות התכנסו המטיילים ורבים אחרים בקיבוצי הגליל לעצרת מחאה על מרשאות קיבוץ מעין־צבי.

עדויה אלון, יו"ר החברה להגנת הטבע, קרא להפסקת פעולת התחנה לייצור חשמל. "השותה את מי הנחלים". חברת־הכנסת עדנה סולודר אמרה, כי יש לשמור מכל משמר על המים הזורמים עדין בנחלים "כי הם נכס לאומי". אורי בי־דרן מנב"ל "רשות שמורות הטבע", זכה למחיאות כפיים כאשר אמר: "איש אינו מוסמך לחסל נחלים. המאבק יימשך לשמירה על עדכי טבע מוגנים".

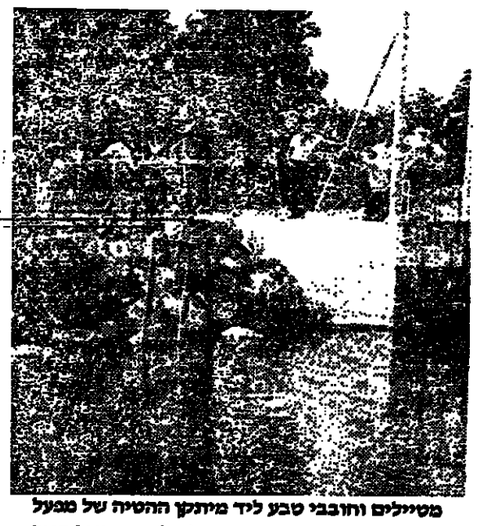

מטיילים וחובבי טבע ליד מיתקן ההטיה של מפעל הדן המערבי. (צילום: ישראל סאן)

המערך הגיש לשמיר תכנית למדיניות כלכלית

מאת שלמה קרמר מערכת הכלכלה של "דבר" בירושלים

המערך הגיש תוכנית למדיניות כלכלית על שולחנו של ראש הממשלה יצחק שמיר, לקראת דיון ראשון של פורום הארבעה הרחב, שהוקם בהסכם הרוטציה.

שר הכלכלה והתכנון גד יעקובי הגיש אתמול על שולחנם של שמיר, פרס ונסים נייר עמדה, שתוכנו על רעת כל שרי המערך בממשלה.

בנייר העמדה בולטת ההצעה לרפורמה במיסוי ובמיוחד במיסוי על העבודה, על השקעות יצרניות, ועל המגזר המסייעא, באמצעות הורדת שיעורי המס, תוך כדי מתן הקלות במיסוי, לעידוד היצוא ולשמירת רווחיותו.

כמו כן מציע המסמך לעודד את היצוא, על־ידי עידוד השיווק והסרת תמיכה ביצוא לגוש הדולר.

התוכנית מציעה בין היתר גם רפורמה בשוק הון.

היום מצעד הזדהות עם פעילי עליה ואסירי ציון

מאת יקיר צור כתבת "דבר" בירושלים

מצעד הזדהות ותאגה עם פעילי העלייה ואסירי ציון בברה"מ, תתבצע לפתיחת השערים בפני כל יהודי ברה"מ ייערך היום בירושלים, בהשתתפות שרים, חברי־כנסת, ואישי ציבור.

מצעד ההזדהות ייצא בשעות הצהרים מגן הפעמון לגן העצמאות, שם תערך עצרת בה ישלו חלק השרים משה ארנס, יעקב צור, ובולון המר, וחברי כנסת מכל גווני הקשת הפוליטית. ביניהם מרכזי בר־און מר"צ והרב אליעזר ולדמן מהתחיה.

בעצרת תושמע דאגה מיוחדת לגורלו של יולי אדלשטיין (29) פעיל עליה ומורה לעברית, שנעצר לפני כשנתיים, באשמת החזקת סמים מסוכנים והחזק מאז בתאים אבודיים במיוחד במחנה ויצרינו שבמורת סיבר.

בחודש האחרון נפצע אדלשטיין קשה, בנסיבות שהוגדרו על־ידי השלטונות כ„תאונת עבודה".

כתוצאה מתאונה זו, שלא ידוע כיצד אירעה או נגרמה, נגרם ליולי שבר מרוסק של האגן עם פגיעה מסוכנת באברים פנימיים.

ביום מאושפז אדלשטיין במצב קשה בבית־החולים לאסירים בגרוסיבירסק, אליו סולסל ברכבת משך שישה שבועות. השלטונות הודיעו לאשתו, כי הם מתכוננים להחזיר בקרוב למחנה כפייה.

רופאים בישראל מעריכים, כי המסע הזה עלול להיות עבורו המסע האחרון.

מזכ"ל המועצה הציבורית למען יהודי ברה"מ, חיים צסלר, אמר אתמול, כי רוחקא כיום, לאור כשלון ועידת הפסגה בריקאוויק יש לשוב ולהצהיר ברבים כי המאבק לשחרורם של אסירי ציון ממשיך, „לא נשקוט קד שיפתחו שערי העלייה לישראל" אמר צסלר.

דבר
DAVAR دابار
מאוחד עם לפרוזב
העורכת חנה זמר
משנה לעורך דוד פרבצור
מנהל מערכת מרדכי בוקאי
מנהל כללי אהרון קראוס
המערך – "דבר" בערב
מיכון בדפוס "דבר" בערב
המערכת והמינהלה: תל־אביב, רח' שינקין 45, ת.ד. 199, מ.ד. 85233
טלפון 286141 (6 קווים)
מחלקת המודעות: טלפונים ישירים 286156, 281860, 298032
שרותים: תל־אביב בית "דבר" רח' שינקין 45 טלפון 286141, מיקוד 65233
ירושלים: המערכת: רח' המלך גורש 16 בית מאיר קוטר ד' טלפון 242203 ת. 94229
חיפה: רח' הנביאים 27 טלפונים 3־642111 ת. 33104

לרוני לוין ומשפחתו
אתכם באבלכם במות האם
נעמי
כל בית ארז

צו סגירה לשני משרדי האיגוד המקצועי בשטחים

מאת דני רובינשטיין, סופר "דבר"

בחזית הבימתון ניסו השבוע לשתק את פעילות האיגוד המקצועי בשטחים, המועל בחסות ארגונו של נאיף חוואתמה.

מקורות צבאיים אמרו, שמשרדי איגוד מקצועי זה (שהוא אחד מהאיגודים המקצועיים הפועלים בשטחים) משמשים מסוה לפעילות עוינת.

אלוף פיקוד המרכז הוציא אתמול צו־סגירה לשני משרדים של האיגוד המקצועי, המקורב לארגונו של חוואתמה, בשכם.

המשרד הראשון סגור למעשה על־פי צו שהוציא לפני שישה חודשים, ושעתה פג תוקפו. לאחר שנסגר משרד זה, פתחו פעילי הארגון משרד נוסף בשכם, ואתמול הוצא גם נגדו צו סגירה למשך שנה.

כחזית הבימתון פשטו ביום ראשון השבוע על משרדי איגוד זה בחברון ובאבו־רדיס, שליד ירושלים.

בחברון נעצרו מספר פעילים, וביניהם מחמוד זיאדה, שהוטל עליו צו־מעצר מנהלי. כחות הבטחון החרימו כרוזים וחומר מסיתי רב.

סופר "דבר" מציין, כי האיגוד המקצועי, האוחד את ארגון החזית הדמוקרטית של חוואתמה, הרחיב מאד את פעילותו בשטחים בשנים האחרונות.

האיגוד פעל בצידם של איגודים מקצועיים אחרים, שנמצאים בחסות ה„פתח" ובחסות הקומוניסטים.

במערכת הבחתון מצאו, כי במשרדי ארגון זה מתבצעות פעילויות עויינות, כגיוס פעילים הדפסת כרוזים וכו'.

23 תלמידים נעצרו במשטרת רפיח

(ע). – 23 תלמידי תיכון הובאו למעצר במשטרת רפיח שלשום ואתמול. כל העצורים חשודים בהשתתפות בהפגנות ובידוי אבנים ביומיים האחרונים.

כזכור, השתתפו תלמידי שלושה בתי־ספר תיכוניים בהפרות סדר שאירעו ברפיח ביום א'. הם יידו אבנים לעבר חיילים ושוטרי משמר הגבול, ואתמול ניפצו שמשות של שתי מכוניות ישראליות וכחות הביטחון נאלצו לפזרם בגז מדמיע.

הפרות הסדר על רקע לאומני התגברו ברפיח במיוחד מאז יום שבת, וכוחות מונברים של צבא ומשטרה מסיירים מאז בחובות העיר.

דגל אש"ף

אתמול הנף דגל אש"ף בבית ספר ברפיח. הוא הוסר בידי חיילי צה"ל.

צרפת שותקה למחצה בשביתת עובדי מדינה

מאנרים (ע"צ). – צרפת שותקה אתמול למחצה, מחמת שביתה כללית של כ־6 מיליוני עובדי מדינה ועובדי השירותים הציבוריים, שביתה שהיתה הבטוי העז ביותר להתנגדות לממשלתו של ז'אק שיראק מאז הקמתה, לפני שבעה חודשים.

בשביתה, שאורגנה על ידי ארבעת האגודים המקצועיים העיקריים בצרפת, שותקו התחבורה האווירית ומסילות הברזל, אספקת החשמל, חלוקת הדואר, שידורי הטלוויזיה והרדיו ומערכת הדואר.

בסל שביתתם של פקחי התעופה, היו רק 80 המראות ונחיתות לעומת 1,500 בימים כתיקנם. רק רבבת אחת כל אוכלוסיה פעלה אתמול בקווים הגדולים.

נצטר על פקקי תנועה גדולים בכניסות לפאריס ולכמה ערים גדולות אחרות. רוב הילדים בצרפת נהנו מיום חופשה נוסף בלימודיהם.

האיגודים המקצועיים ביקשו למחות על ידי השביתה הגדולה הזאת על הקפאת השכר ועל הקיצוצים בספר עובדי המדינה. שיראק הבריז שלשום בדיון, כי ממשלתו לא תחוור בה מתכניותיה בשל השביתות.

גור מחלים במהירות

מאת דנקה הרניש, כתבת "דבר"

הרופאים מרוצים ביותר ממצבו של שר הבריאות לשעבר מרדכי גור, המחלים לאחר ניתוח שעבר בתחילת השבוע במרכז הרפואי עיש שיבא בתל־השומר.

„קצב החחלמה הזא מזיר ביותר", נאמר בתשובה לשאלת כתבת "דבר".

גור ירד אתמול מהמיטה ואף התחלך בחדרו. הוא גם קיבל כמה מבקרים, וביניהם את שרת הבריאות שושנה ארבלי־אלמוגלי. לדברי המקורבים השניים קיימו „כמעט ישיבת עבודה".

גם תאצ'ר במברכי שמיר: אני מקווה לעבודה משותפת

מאת כתבת הבריטי של "דבר"

ראש הממשלה, יצחק שמיר, קיבל מברק ברכה לרגל כניסתו לתפקיד מראש ממשלת בריטניה, מרגרט תאצ'ר.

„קבל מיסב איזולי לרגל קבלת תפקיד ראש הממשלה, אני מקווה לעבודה משותפת למען האינטרס המשותף שלנו, שלום וביטחון במזרח התיכון", נאמר במברק הבריטי שהוא אחד מכמה מאות מברקים המגיעים ללשכת ראש הממשלה מראשי מדינות ואישים ברחבי העולם.

שלשום התקבלו מברקים מנשיא ארה"ב רונאלד רייגן ושר החוץ ג'ורג' שולץ. הם מדגישים את כוונתם להדק עוד יותר את היחסים המיוחדים בין ישראל לארה"ב „שהחלו בזמן כהונתך הקודמת" ואת הרצון להסיג שלום ו„שיפור איכות החיים בגדה".

אמש בפסטיבל עכו

תיאטרון מעולם אחר

מאת מירי פז, כתבת "דבר"

היום יתחיל הפסטיבל להיאטרון אחד בשקט הוקת הפרים, שיתקיים לקראת חצות. בין הקבוצות, שעליהן מתחרים כאן בבעלה הסרטיים המובים לזכות בפרסים הראשונים, „שחקיפי", „הימנוס" ו„מומר דדי".

אם יש הצגה אחת בפסטיבל עכו, הראויה לתואר „תיאטרון אחר" וזהו, ללא ספק, „הימנוס", מאת המחזאי ההונגרי ג'ורג' שביידה.

בהצגה שביימה אגנס פולוש, משוקים בתפקידים הראשיים, באופן מרשים מאוד, עגת קרסט ופיני מיטלמן.

זהו תיאטרון אחר, משום שזו הצגה המלוחה את הצופה זמן רב אחרי שהוא עוזב את אולם התיאטרון; היא מטלטלת אותו בהשטר המראגי שלה ומרכדת מרוב צחוק.

„הימנוס" היא תיאטרון אחר בעיקר מכיוון שהיא מאוכזרת, כאן בעכו, כי עוד יש אוכלוסין במרחב כדור הארץ, שאינם יהודים ואינם ערבים, אינם דתיים ואינם חילוניים, אלא אנשים קשי־יום.

„מומר לדתי", מאת תמיר גרינברג, בבימוי של ג'ק מסינג'ר היא הצגה יפהפיה, שעושיה ניצלו היטב את התפאורה הטבעית של האמפיתיאטרון בעכו.

ההצגה עוסקת במערכת היחסים המסוכנת והכאובה בתוך חבורת המוסקטואלים. משה אבגי, יוסי אשורוב (שנקע את רגלו מרוב תעלולי האקרובטיקה בהצגה), מאיר דיין ומיקי־בן־הורוש מגישים משחק מעולה.

„נמס" מאת אברהם שושנר, בבימוי של גדי עגבר, היא הצגה הדינה בתפיסת הקונפליקט היהודי־ערבי. מצוג כאן הדיון, שבו הערבים הם המבשים והיהודים – הנכבשים.

המסר הוא, שאין מבשים צודקים ואין כיבוש נאור. משחקו של צוות השחקנים הגדול הוא מרשים.

תיקון טעות: שמו של מחזאי „הזיות קמות במזרח" הוא דניאל לנזיני, ולא כפי שנרפס אתמול בטעות.

כישלון נוסף לגוש הערבי באו"ם בהצבעה נגד ישראל

מאת אמיר אורן, סופר "דבר" בארה"ב

ואשינגטון (מיוחד ל„דבר"). – הניסיון הערבי השנתי, לשלול מישראל את האמנתה לאו"ם, הרבם אמש בהצבעה בעצרת הכללית, ברוב של 85 – 42 עם 14 נמנעים.

ירדן הצטרפה השנה לתומכות בשלילת כתב־האמנה הישראלי. גם מארוקו הצביעה נגד ישראל, כפי שנהגה אשתקד.

שינוי חיובי נרשם בעמדת סיירה־ליאונה, בוהרני, ומאפאה, שהצביעו לראשונה בעד ישראל, ובולגריה, שנעדרה לראשונה.

שגריר ישראל בניימין נתניהו תקף את המדינות, התובעות מישראל להשתתף בועידת שלום בירקלאומית, אך בה בעת מנסות לסלקה מהאו"ם.

בואשינגטון נמשך אתמול הניסיון, להפעיל את השפעת הקונגרס על המשטל, לנקוט עיצומים נגד סוריה ולסגור משרדי פלשתינאים באו"ם.

13 סנאטורים רפובליקאים שיגרו מברק למנהיג מפלגת הבית הבית ריגן, בדרישה לסגור את המשרדים הפלשתינאים.

סנאטורים רבים משתי המפלגות ויחוד מ־100 חברים בבית־הנבחרים חתמו על מכתבים, הקוראים למשל לנהוג בסוריה, כפי שנוהג כלפי משטם ששתיהן מעניקות תמיכה לטרור.

מוסקווה מגנה גירושם של 55 דיפלומטים סובייטיים מארה"ב

מוסקווה, („רויטר", יו"ר"). – מוכנות הידיעות הסובייטיות הרשמית „טאס" ביתנה אתמול בערב את החלטת ארה"ב לגרש 55 איש מאנשי הסגל הדיפלומאטי והקונסולארי הסובייטי באו"ם.

„טאס"ם" הגדירה את ההחלטה האמריקאית „צעד המכוון להרעת היחסים בין שתי מעצמות העל".

קודם לכן רמז דובר משרד החוץ הסובייטי גנאדי גראסימוב, כי מוסקווה תיאלץ להשיב לארה"ב מנה אחת אפיים, אם תחלים ארה"ב על גירוש דיפלומאטים סובייטיים נוספים. „הדבר הזה עלול להימשך עד אין סוף", אמר גראסימוב במסיבת עיתונאים במוסקווה.

שר החוץ האמריקאי ג'ורג' שולץ הודיע על גירושם של 55 אנשי הסגל הסובייטי הדיפלומאטי בתירוך לעיתונאים במשרד החוץ בוואשינגטון. הצעד האמריקאי הזה בא כתגובה על גירושם של חמישה דיפלומאטים ואנשי הסגל הקונסולארי של ארה"ב מתומכי ברה"מ בסוף השבוע. הגירוש הסובייטי היה, בתורו, תגובה על גירושם מניו־יורק של 25 מאנשי המשלחת הסובייטית לאו"ם.

עוד אמר גראסימוב אתמול, כי ברה"מ סבורה, כי הגיעה השעה לשים קץ לגירושים הדדיים. אולם הוא הדגיש, כי מוסקווה תגיב בחומרה אם יגרש הרבר. „מספרים שלנו (של הדיפלומאטים האמריקאים שנגרשו) יכלו להיות גבוהים יותר", אמר גראסימוב ברמזו לגירושם של חמשת האמריקאים. „על כן עדיין יש לנו עתודה".

דיפלומאטים מערבים המשתתפים במוסקווה הביעו דעתם, כי ניתן הדבר לראות בגירושם של חמשת האמריקאים

בריטניה מפנה מלבנון שני דיפלומטים בנימוקי בטחון

העדכה: הפינוי קשור לפרשת הינדאווי ● הסתיים שלב הסיכום במשפט ● פורטוגל סוגרת שגרירותה בבירות „מטעמי בטחון"

מאת יחיד שרביט,
סופר „דבר" בבריטניה

לונדון (מיוחד ל„דבר"). – בריטניה מפנה שניים משלשת הדיפלומטים שלה מלבנון בשל סיבות ביטחוניות. הועלתה הערכה, שהפינוי קשור במשפטו של נאזר הינדאווי, המואשם בבית־משפט בלונדון, בניסיון לפוצץ את מטוס אל־על באפריל השנה.

השגריר הבריטי בלבנון, ג'ון גריי, שוהה עתה בבריטניה ועדיין לא ידוע אם ישוב למקום שליחותו. משרד החוץ הבריטי, שמסר על פינוי שני הדיפלומטים בהודעה רשמית, סירב להתייחס להערכה, שהפינוי נובע מחשש שייחטפו, כפעולת סחיטה לשיחרור הינדאווי.

הדיפלומטים הבריטיים בבירות עובדים ומתגוררים בדובע הנוצרי במזרח העיר, אך נוסעים גם למשרדים בדובע המוסלמי במערב בירות, תחת משמר כבד של אבטחה.

אתמול הסתיים, בבית־המשפט בלונדון, שלב הסיכומים של התביעה וההגנה במשפטו של הינדאווי.

הטרוריסט הירדני, מואשם בניסיון לפוצץ את מטוס „אל־על" באפריל השנה, באמצעות מטען השהייה, שמסר לחברתו הדרה אן מורפי.

התובע, רק המלוס אמר בדברי הסיכום שלו, כי מעשהו של הינדאווי כלפי חברתו היה הדבר השפל ביותר, שעשה מעולם גבר לאשה.

בדברי הסיכום שלו לפני שהתכנסו המושבעים למתן גזר־הדין, ביקש השופט, שלא יתחשבו בשיקולים פוליטיים.

על מעורבותה של סוריה בניסיון לפוצץ את מטוס „אל־על" אמר, כי ישנם גורמים אחרים שצריכים להחליט בקשר לכך, אך אם תוצאת דינו של הינדאווי תפגע אצבע מאשימה גם כלפי סוריה.

הינדאווי אינו מכחיש, שמסר למורפי תיק, כדי שתעביר בטיסה לישראל. לדבריו, חשב שהתיק, שנמסר לו על־ידי סוכנים סוריים, מכיל סמים.

סניגורו של הינדאווי סען בדברי הסיכום שלו, כי התיק שמסר הנאשם לחברתו היה בבעב אחר מזה שתצג בבית־המשפט, וכי לא נמצאו עליו סביעות אצבעות של הינדאווי.

זו ההוכחה לטענתו, שמסמך ההשהייה הושחל על־ידי סוכני המוסד הישראלי, כדי להשחיר את פניה של סוריה בעולם.

ביירות, („רויטר" ועתים). – אתמול מסרה מכונת היידעות הצרפתית בביירות, כי פורטוגל החליטה לסגור את שגרירותה בביירות „מטעמי בטחון".

החלטת ליסבון נמסרה אתמול למשרד החוץ הלבנוני על־ידי שגריר פורטוגל לואיס פראיידה, המוצב בביירות מאז דצמבר 1984.

שגרירותה של פורטוגל נמצאת במערב ביירות המוסלמית. מחוץ לשגריר, כל העובדים הם לבנונים. השגרירות הפורטוגלית סגרה את שעריה ביומי, לאחר שנעשה ניסיון לחטוף את השגריר. מאז, מתגורר שגריר פורטוגל בלבנון במזרח ביירות הנוצרית.

שרת הבריאות, שושנה ארבלי־אלמוזלינו השתתפה אתמול באירועי יום ביה"ח אסף הרופא. (צילום: צבי פרידמן). אתמול שיגרה ההסתדרות לשרת הבריאות החדשה מברק ברכה המאחל לה הצלחה בתפקידה.

תואר „יקיר התיכנון" לליובה ולבייגה

אחוז גבוה של בניה לא חוקית

מאת אריאלה ראובני, סופרת „דבר"

האיתור לתיכנון סביבתי בישראל בשתוף המרכז לחקר העיר והאיזור שליד האקולמה לארכיטקטורה וביצוי ערים בטכניון, יעניק השבוע הבא בכנס לציון מאה שנים להולדת בן־גוריון, שיוערך בטכניון, את התואר „יקיר התיכנון" לשנת תשמ"ו לאריה (ליובה) אליאב ולאברהם (בייגה) שוחט.

לאליאב מוענק התואר כאות הוקרה וכביסוי להערכת המתכננים בישראל על מעורבותו ומנהיגותו בתיכנון ופיתוח הנגב תוך הדגשת תרומתו המשמעותית לתיכנונם, הקמתם ואיכלוסם של חבל לכיש ושל העיר ערד. לשוחט מוענק התואר כאות הוקרה והערכה של קהילת המתכננים בישראל על תרומתו המשמעותית והמתמשכת לקידומן של ערים חדשות בישראל ועל מנהיגותו בתיכנונה ופיתוחה של העיר ערד.

במסיבת עיתונאים לקראת הכנס נמסר אתמול בחיפה, כי ישראל אינה סובלת מחוסר תיכנון בתחום הפיתוח אלא מחוסר תיאום בין זרועות הביצוע למשל בין משרדי השיכון, התעשיה, מינהל מקרקעי ישראל והסוכנות לבין מערכת התיכנון וכתוצאה מכך מקדימה לעתים הכנייה את התיכנון ולעתים היא מתבצעת על אף התיכנון. מצב זה גרם לתופעות לא רצויות כמו הקמת ישובים חדשים ללא הכנה מראש של מקורות תעסוקה. ציין שגם במיגזר הערבי אין התכנון משיג בכל המקרים את צרכי התושבים בכפרים.

בתשובה על שאלה נמסר, כי סקר שנערך במשרד הפנים מצביע על אחוז גבוה של בנייה בלתי־חוקית בישראל וחלקה הגדול מצוי במגזר היהודי.

המנכ"ל לשעבר של משרד החינוך

שמואלי מתריע מפני ירידה מסוכנת באיכות החינוך

מאת יעל פרשביין, סופרת „דבר" לענייני חינוך

אליעזר שמואלי, מנכ"ל משרד החינוך לשעבר אמר אמש, כי השאלה איך להביא את מיטב המורות לעבודת הוראה היא בעלת משמעות לאומית.

אם לא תימצא דרך למלא את שורות המורים למדעים, פיסיקה, כימיה, מתימטיקה ואנגלית בבתי־הספר, אנו עלולים לראות בעתיד הלא־רחוק ירידה מסוכנת באיכות החינוך בישראל ההיר שמואלי, במסיבה שנערכה לכבודו מטעם רשת „עמל".

לדבריו, משרד החינוך אינו מסוגל להתמודד עם משימה זו בעצמו, לנוכח העובדה שכיום חסרים בתקציב כ־100 מיליון שקל, ומשכורתו חודש אוקטובר עדיין אינן מובטחת. לכן הממשלה כולה צריכה לגיים משאבים לביצוע המשימה.

שמואלי אמר עוד, שהמצב הקיים סומן באזהרה מסוכנת ברמת החברה הישראלית, ויש למצוא דרכים למשוך כוחות הוראה טובים למערכת החינוך.

לדבריו, לא התממש במלואו דו"ח עציוני, שכין היתר היה אמור לתת פתרון לשאלת רמת המורים, ולהציע דרך למתן גמול למורים טובים.

אחת ההמלצות שלא יושמו בדו"ח, היתה קביעת כללים אחיים מקצועיים למורים.

שמואלי סיפר, ששרי החינוך נהגו להחמיא למורים מטעמים אלקטוראליים, ואילו הביקורת כלפיהם נשמרה בתוך משרד החינוך.

שמגר: מערכת השיפוט במצוקה עקב המשפטים שאינם מתבררים

מאת מרבה ציטקין,
סופרת „דבר" בירושלים

נשיא ביה"מ העליון מאיר שמגר אמר, כי מערכת השיפוט עומדת כיום מול מצוקה הנגרמת על־ידי כמות הולכת וגוברת של משפטים, שאינם מתבררים.

בפגישה עם כתבים לענייני משפט, שהתקיימה אתמול, לרגל הקמת מועצת השופטים, אמר שמגר, כי הבעיה הכרוכה ביותר, שנובעת כרגע בפני מועצת השופטים היא הצורך להתגבר על העומס הגובר על בתי־המשפט, אשר גורם לשהיית הדיון במשפט.

במועצת השופטים חברים כ־36 שופטים. המועצה תשמש כמסגרת ארגונית לכלל ציבור השופטים – בתי־המשפט הרגילים ובית־הדין לעבודה.

שמגר אמר, כי מועצת השופטים לא תהיה רק פורום להתכנסות, הת"יעצות ובירור, אלא גם תוציא מתוכה כלי עזר – ועדות, אשר יזנו בשאלות השונות, המתעוררות במערכת השיפוטית, ויציעו פתרונות בנושאים ארגוניים.

הוא הביע את תקוותו, כי במשך הזמן תוכה מועצת השופטים גם למעמד בחוק. שמגר אמר, כי בין השאר תידון הקמת ערכאת עיעור, שבה יידונו עיעורים על ערכאת שיפוט נמוכה יותר, כדי להקל על הקיים בבתי־המשפט המחוזי העליון.

„תוצאת העומס היא שבית־המשפט העליון דן ביותר מ־4,000 תיקים לשנה", אמר שמגר.

שמגר שב והביע את דעתו, כי בראש הוועדה למחיקת שופטים צריך לעמוד נשיא בית־המשפט העליון.

שטיינקילר עומד להיבחר לנשיא איגוד עובדי המתכת במערב גרמניה

מאת מוטי „דבר"

איגוד עובדי המתכת, גוזל האיגודים המקצועיים בעולם הלא־קומוניסטי, עומד לבחור השבוע בפרנץ שטיינקילר לנשיא חדש של האיגוד בועידתו בהמבורג.

בתוקף תפקידו זה, יהיה שטיינקילר מנהיג הפועלים החשוב ביותר בגרמניה המערבית ואחד האישים בעלי ההשפעה הרבה ביותר בעיצוב האקלים הסוציאל־כלכלי במדינה.

קודמו של שטיינקילר – אוטו ברנר, אריגן לנדרד והאגס מייאר – ביקרו בשעתם בארץ, כאשר עמדו בראש האיגוד רב־ההשפעה, שמרכזו בפרנקפורט. בחוגי ההסתדרות מקווים להמשך הקשרים הידידיים עם איגוד עובדי המתכת גם בעידן החדש.

י.ב.מ. תפסיק פעילותה בדרא"פ

ניו־יורק (ע"צ, „רויטר" ועתים). – י.ב.מ., חברת המחשבים הגדולה בעולם, הלכה בעקבות חברת המכונות הענקית „גיראל מוטורס" בהודיעה אתמול, כי תעזוב את דרום־אפריקה לפני 1 במארס.

החברה הודיעה, כי היא מוכרת את חברת־הבת שלה בדרום אפריקה, ובכך תנחית מהלומה נוספת על כלכלת המדינה. בהודעה נאמר, כי י.ב.מ. מוכרת את חברת־הבת שלה, המשוקת מחשבים ומתחזקת אותם, לעובדים מקומיים.

לאורונה, הודיעו חברות הענק האמריקאיות „ג'נראל מוטורס" ו„קוקה־קולה", כי הן מפסיקות את פעילותן בדרום־אפריקה בשל מדיניות ההפרדה הגזעית והשפל הכלכלי.

י.ב.מ., המעסיקה כ־15,000 עובדים בדרום־אפריקה, מסרה כי ההחלטה התקבלה בעקבות החרפת המצב הפוליטי והכלכלי במדינה.

הנשיא אישר הסנאט האמריקאי ציצומים כלכלים מקיפים נגד פרטוריה, כולל איסור על מכירת מחשבים לממשלת דרום־אפריקה ולגופים הקשורים בה.

י.ב.מ. היא החברה האמריקאית הטישית המוריעה על יציאתה מדרום־אפריקה. היא פועלת בדרום־אפריקה זה 34 שנים.

גלן ישוב ויציע שלילת חוזי פיתוח ליוזמת ההגנה האסטרטגית

מאת אמיר אורן, סופר „דבר" בארה"ב

וואשינגטון (מיוחד ל„דבר"). – הסנאטור גיון גלן הבהיר בשבוע שעבר, כי גם בשנה הבאה ישוב ויציע לשלול חוזי פיתוח ל„יוזמת ההגנה האסטרטגית" ממדינות זרות, בפי שהציע השנה בתיקון שנשמט לבסוף מחוק תקציב ההגנה.

עלון החדשות „אירוספייס דיילי", שדיווח אתמול על נחישות גלן לשלול חוזים מישראל, מבריטניה, ממערב־גרמניה וממדינות נוספות, העשויות להצטרף ליוזמה מסר גם, כי דו"ח של עוזר סגן שר ההגנה רב זקהיים על החלופות ל„לביא" ובראשן הצעת „ג'נרל דיינמיקס" לייצר בארץ את „אף־16 סי" יושלם „בין אמצע נובמבר לסוף".

חיים וסביבה

ארגון גג של הגופים הציבוריים לקידום איכות החיים והסביבה.

להציל את מקורות הירדן!

פלגי המים הנדירים של הירדן ששרדו בגליל העליון **נתונים בסכנת הכחדה.**

הנכס הטבעי־הלאומי, שאין לו ערוך, עומד בפני חיסול אכזרי של צמאי פיתוח מדומה מלווה הרס.

לחיסול מקורות הירדן **השפעות בריאותיות, אקולוגיות, כלכליות, תיירותיות, סביבתיות ונופיות – קטלניות.**

תושבי ישראל והדורות הבאים לא יסלחו להורסי פנינת הטבע האחת והיחידה שנותרה לפליטה – ארץ פלגי המים.

פיתוח מבוקר – כן, הרס לתמיד – לא !

יוסף תמיר – יו"ר ההנהלה

ד"ר יהודה לנקרי – ראש המועצה המקומית שלומי, יו"ר הועדה לאיכות הסביבה והבריאות של מרכז השלטון המקומי

ד"ר בדרי פתל – האגודה הישראלית לאקולוגיה ולמדעי איכות הסביבה

רינה שחר וידידה להב – ויצ"ו, המחלקה לאיכות החיים והסביבה

מהנדס עמיקם יפה – בני ברית

דפנה הר־אבן – הועד הפועל, ההסתדרות, הפעולה הקהילתית

אדר' רון עציון – האיגוד הישראלי של אדריכלי נוף

צביה טחורש – (אינר וויל) רוטרי ישראל

עו"ד ידידיה בארי – יו"ר הנהלת מלר"ז

עזריה אלון ויהודה בן־חור – החברה להגנת הטבע

צפורה צור – נעמת

צפורה רון – איגוד נשים אקדמאיות

חנן הברר – ארגון לגנות ולנוף

יצחק עפרון – קרן קימת לישראל

ישראל פלץ – האגודה לתרבות הדיור

פרופ' לב פישלזון – יועץ מדעי

עו"ד אבנר אבנרי – התנועה למען ארץ ישראל טובה

קשרים הדוקים

מקס קמפלמן, מן הקרובים ביותר לנשיא ריגן העומד בראש צוות המשא ומתן עם הסובייטים לפירוק הנשק בז'נווה, הוא בוגר „ישיבה יוניברסיטי", מוסמך לרבנות ופרופ' ליחסים בינלאומיים באוניברסיטת מינסוטה, שם היה יד ימינו של הסנטור יוג'ין מקארתי ז"ל.

הוא ורעיתו התארחו השבוע לארוחת צהריים בבית הנשיא הרצוג. קמפלמן והנשיא הרצוג הוזמנו לפני שנים רבות כשהרצוג היה נספח צה"ל בוואשינגטון וקמפלמן עוזר של יוג'ין המפר בקונגרס. השניים שומרים על קשרים הדוקים עד היום.

סיום לביקור מלכותי

יוליאנה (בתמונה) המלכה האם הולנדית, סיימה ביום ג' אחה"צ את ביקורה הפרטי בישראל ואמרה „רק כעת, בסוף השבוע, נוכחתי לדעת שזו באמת היתה הנשמתו של הלום". הד מעלתה הקשישה נפרדה בנמל בן־גוריון מקבוצה קטנה של חיילים הולנדים המשרתים עם הכוח הרב־לאומי בסיני.

היא עודדה והתרגשות רבה בקבוצת תיירים הולנדים שבאו במטוס שכר הולנדי. הם עקבו בהתרגשות מכבש המטוס שהיה במעבר אחרי מלכתם הנעדרת.

ראש הטקס מנחם בולן, נפרד ממנה בשם משרד החוץ ומשה ריבלין, יו"ר הדירקטוריון של הקק"ל, אמר שהמלכה התרגשה ביותר מהעשה להפרחת השממה בנגב. הוא התפעל במיוחד מבקיאותה ב„ארץ הנגב" והקשרים בין המקומות שבהם סיירה לבין כתבי הקודש.

שבת־אחים

שר המצר משה נישים, ראש סיעת הליכוד בכנסת ח"כ שרה דורין, וח"כ קרשמן תציגי הליכוד בועדת הכספים של הכנסת הגישו אתמול בסוכנו של וח"כ אברהם שפירא (בתמונה) לסעודה. וח"כ אברהם שפירא יו"ר ועדת הכספים של הכנסת פנה אל חברי הליכוד של הכנסת לפעול לשכנת הדתיים בנושאי שבת, חוקים ודתיים וכו'. הפר רום הכלכלי המחר הזה לא עסק אמנם בחוקים דתיים, אך לפחות לכאורה נדרש לכך ע"י הבאתה, שגם דרש להדגיש את הקבאת המשאבים לעיירות פיתוח. לסופרנו נודע שהעיירה בסוכה היתה מצוינת.

מכנה משותף

נשיאות ארגון „הדסה" הנברת פוסקין והנהלת הארגון החליטו פה אחד לבחור בראש עיריית ירושלים טדי קולק לתפקיד יו"ר כבוד להגיעות שבעים וחמש שנה לייסוד הארגון, שיתפתח בקרוב בארץ. הסיבה: תרומתו הרבה של טדי לעיר. אולם במועצת „הדסה" מספקים בחיוך הסבר נוסף: מהו המכנה המשותף בין הארגון לטדי? התשובה – הגיל. שניהם בעידים – 75. – ונכונו להם עוד הרבה שנים של פעילות.

ויזל לרוסיה

הסופר היהודי האמריקאי אלי ויזל, חתן פרס נובל לשלום 1986, אמר אמש בבוסטון כי הוא יצא אתמול לברה"מ כדי לנסות ולשכנע את השלטונות שם לאפשר את הגידתם של היהודים המעוניינים בכך.

„אני רוצה לראות אם יתנו למצוא שפה משותפת, פשוט משום שאנו מדברים בשם הסכל, ומשום שהסמכות שסבל זה מעניק לנו היא עצומה", אמר ויזל במסיבת עיתונאים באוניברסיטת בוסטון. הסופר אמר כי בעת ביקורו בברה"מ הוא ירבר גם למען חתן פרס נובל לשלום 1975 אנדריי סחרוב, בו הוא רואה „גיבור". ויזל הוסיף כי ביקורו, שתוכנן עוד לפני קבלת פרס נובל כשכנע שעבר, נועד גם להזמין את ברה"מ להשתתף בוואשינגטון בועידה על זכ"לי ושואה הלא־יהודיים.

חברים רטרואקטיביים

למראה הקהל הרב שהגיע למפגש הרעים לציון 100 שנים להולדת בן־גוריון, נזכר חלמן שובל (בתמונה), כיום יו"ר הנהלת רפ"־אומץ, ובשעונו – מי ש„ידע את מקומו של כ.ב. בכנסת מטעם „הרשימה הממלכתית", כי כאשר הגנו בשדה בוקר את יחי ההולדת ה־81 וה־82 של „הקר" הגיעו לשם רק קומץ מאנשי מפא"י הוותיקים (בהם: מנחם יחפמל, משפחת נצר, חלמן שזר ואולי אחרים נוספים). התבדח שובל: „כאשר רואים את המוני, החברים הרטרואקטיביים המשתתפים בטקסים השונים לכבוד בן־גוריון אי אפשר שלא לחשוב על אלפי האנשים שאחרי עלות הליכוד לשלטון, נזכרו שגם הם היו בשעתם על סיפונה של „אלטלנה"..."

המי ומי והתנינים

דרך מקורית לסיים את עונת הקיץ מצאו אנשי חוות התנינים והמרחצאות בחופת־גרד שבדרום רמת הגולן. הם הזמינו את כל המיזמי בראשי הרשויות, הציבור, המשטרה והצבא באזור הגליל והעמק לערב של רחצה חלילה על שפת המרחצאות, ובמרחק בטוח מהתנינים. עשרות מהמוזמנים בילו עד שעת לילה מאוחרת שאז הפתיעו המארחים בהביאם עוגת גלידה גדולה שהתגשאה לגובה של ארבע קומות. לחיתוכה הזמינו את ראש עיריית טבריה, יגאל ביבי, ראש המועצה האזורית עמק הירדן, זאב שור ומפקד המחוז הצפוני של המשטרה, ניצב לוי שאול שהתבדח עם הסובבים אותו כי הפעם, לשם שינוי, הוא מתעסק עם סכין שאינה מעורבת בדקירות ואיומים... לוי שאול גילה עוד כי בהיותו שוטר סיירון, לפני 35 שנים, הוצב לשמור באזור הגבול של אל־חמה שהיה, כזכור, גבול חם וסוער.

שמעון ויים

אני חייב לנסות, אמר ראש עיריית ירושלים וזינק לעבר מיטת המים ב„יריד ירושלים – אדם ובריתו" בבנייני האומה במשך כל חג הסוכות. בירידי מציגים מיטב תעשייני ישראל מגוון של מוצרים המיועדים לאדם ובביתו. היריד מאורגן זו השנה העשירית ע"י חברת „ירידי האומה".

המדריך נערך ע"י אורה זרניצקי

תובעים לבטל לשכת היועץ לענייני ערבים

מאת מחמד חלילה סופר „דבר"

הוועד הארצי של ראשי הרשויות הערביות תובע לבטל בליל את לשכת היועץ לענייני ערבים במשרד ראש הממשלה.

ראש מועצת בקה אל־גרבייה, סמיר רדוויש, שיגר על רעת חבריו בוועד מכתב בעניין זה לשר משה ארנס שהופקד מטעם ראש הממשלה, יצחק שמיר, לטפל בעניינים הערביים.

במכתבו מסתמך רדוויש על החלטה של הועד הארצי לפני כחודשים, התובעת לבטל את לשכת היועץ לעניינים הערביים.

יו"ר הועד הארצי של ראשי הרשויות הערביות אברהים נימר אמר לסופר „דבר": „אנו דורשים יחס שווה לאזרחים היהודים. אנו מתנגדים לקיום לשכת היועץ והמחלקות הערביות במשרדים הממשלתיים". נימר אמר עוד: „נמאסו עלינו היועצים והאפוטרופסים למיניהם". לסופר „דבר" נודע, שבקרב ראשי הרשויות הערביות והציבור הערבי קיים חשש למינוי מחדש של היועץ לשעבר בנימין גור־אריה, שהושעה מתפקידו על־ידי שמעון פרס.

ילד מת במקרר

מאת יחזי ליבוביץ,
סופר „דבר" בגליל המערבי

ילד בן שלוש משפרעם הובא אתמול מת לבית החולים „רוטשילד" בחיפה לאחר שנמצא סגור בתוך מקרר. הילד הובא לבית החולים בשעות הצהריים על ידי אחד מקרובי משפחתו, אולם המקרה נודע למשטרה רק בשעות הערב. משטרת מחוז הגליל פתחה בחקירה.

דבר
דבר אחד

המשך המגמה החיובית

מאת שמואל רוזנבלום

לאחר יום מימשים חזר שוק המניות לפעילות חיובית בהמשך תוך המשך נפח מחודדים גאה. בליווי ציפיות אופטימיות לעתיד הקרוב. מקורבי השוק ומעגל הפעילים מנסים מעת לעת לממש רווחי הון מהירים. מימוש רווחים זה נתקל במגמת רכישות בולטת מצד ציבור משקיעים חדש ומבוהלי קרנות הנאמנות המנצלים את המשמשים להגדלת פוריצות במניות. מעגל סיבתי זה עשוי לפעול בשתי צורות: א. להשכר. והיינו המקורבים יארכו את זמן המימוש ויחד עימו יצבור השוק תנועת שערים נוספת כלפי מעלה. ב. להפך, משמעות הכיפוף הינה שמגמת המימוש תתרחב בקרב מקורבי שוק נוספים ובו שיביא במישרין לירידות נוספות ותרשות יחדו. עד כה קנו חלק מהמקורבים מחדש שהם עצמם מכרו מספר ימים קודם לכן במחירים נמוכים משערי הקניה. „חזרה למקורות" מסוג שכזה היא זו שמביאה את השוק למגמתו החיובית ומעניין לפיכך לראות עד מתי תתימשך המגמה. ראוי לציין ולהדגיש שמקורבי השוק צופים הפעם ואף ביתר אופטימיות להמשך פעילות חיובי ביתר ולהצטרפות פעילים נוספים לבורסה.

מגמת המחירי היומית

המניות הבנקאיות המסיכמו בתרמתן תוך יציבות עם ירידות קלות. תשואת הבנקאיות מתקרבת אט אט לכיוון 17% ומעניין היה לראות כיצד יגוב בנק ישראל ברמת תשואה זו. בקרב המניות הזעפשיות בלט ביקוש לחיפה כימיקלים. בידוע הוצרמנו למניות החברה שתי הצעות רכש שונות. הצעות אלה גורמות לכילבול בסויים שכן הסיבה בינתם הוא כ-20% לערך. לא ברור אם המחיר שקבעה חברת טיפר (330%) לציבור המשקיעים הינו אטרקטיבי למכירת המניה לטיפר. ראוי לזכור שמניות חיפה כימיקלים נהנות אך לפני שבועיים ברמת מחיר של כ-550 נקודות והיפסד שנגרם למחזיקי המניה משמעותי ביותר. יתכן שעצם החזקת המניה לעתיד הרחוק תגיב פירות טובים יחד מהצעת הרכש הנמוכה שהוצעה לציבור. ראוי שהנרטיב יבדק מספסית. מניות לוינשטיין המשיכו לרכז עדפי ביקוש ניכרים כ-48,000 בכמה 5 וכ-3,300 ע.נ. במניה 1 שקל. ההתעוררות ועליות השערים במניות החברה אינן מעידות בשלב זה מאומה מעבר לתרמת השערים שאחזה בהן בחצי השנה האחרונה. מניות אילון זכו לביקוש עד (כ-100,000 ע.נ.) עקב מעבר מהפסד לרווח במאזן החברה.

מניות הדרייקטים רחבי בכורות

התנדרש הביקושים למניות חמן שכוכר השתלטה עליה קבוצת מתיה שפירא. מניות איכות זכו להיצע בינוני בתגובה על עליות השערים הנאות בהן בתקופה האחרונה. במניות מאיר עוזא נרשם שער מוכרים בלבד ואת למרות החשיבה שהחברה מצויה במצב פיננסי מצויין. נראה שהמגמה הינה להוריד בכוח את מניות עוזא והסיבה לכך אינה ברורה דר הצורך. ביקוש קטן נרשם למניות כלל תעשיות (כ-9,000 ע.נ.) הצעים נרשמו לאזורים והנכסי אזורים. שתי מניות אלו עלו באחרונה והצעים מהורים ללא ספק מיטוש רווחים. התעוררות מסריימת נרשמה באחרונה במניות אי.פי. ובאג"ח ואופציות החברה. ניתן להעריך שצפוי בבניות אלו המשך פעילות חיובית. מניות בנק הספנות מרבות שוב עניין מסוים לאור פעילות יומית חיובית קבועה בהן. ביקוש נרשם למניות דלתא גליל 1 לאחר הקופה קפאון שערים ארוכה ביותר.

קרנות הנאמנות

נמשכת זרימת הכספים לקרנות הנאמנות הבתבחות במניות. זרימת כספים זו הולכת וגדלה באחרונה ומעידה על העניין המחודש שמגלה ציבור המשקיעים בבורסה לנ"ע. המשך זרימת כספים זו יגרום במישרין לפעילות בורסאית חיובית. זאת אם אפיקי ההשקעה הסולידיים יהיו מצרבות בתקופה זו.

הדעות הבורסה

כלונות אילון – לחברה נרשם בשנה הבאה שהתיימה ב-31.3.86 רווח מתואם של כ-380 אלפי שקלים. זאת בהשוואה להפסד בסך 1.55 מיליון שקלים אשתקד. פריקלאס – המסחר במניות החברה יחל היום בשער בסיס 800% למניה.

מסמדרונות הבורסה

הבהרה: אין בקטע זה משום המלצה כלשהי לבצע פעילות בורסאית בשום צורה.

הפנה – שער המניה עלה ב-21% בשלושת ימי המסחר האחרונים. עליית השערים במניות הפנה בוטסברת בהימצאות קבוצת משקיעי חוץ בראשות אי.סי הפסקים איזו שני המעוניינת לרכוש החזקה ניכרת במחברת הפנה. מחילה זו החזקה בידי הקיבוצים תקופה ארוכה. היה איזו שני היגו פנים מוכרות בבורסה. מקורבי הסוק מיחסים לשני פעילות ערה בבניות „אילון" בעבר הלא רחוק.

משוב מחשבים – באחרונה בורגשת פעילות ערה במניות משוב הלולה בעליות שערים גאות. חברת משוב מצויה בעצף המחשבים ושער המניה היה „מזוכר" תקופה ארוכה למדי. אין ידיעה ברורה הבאחרונה את הפעילים במניה אך מהות הפעילות נראית כעין ספקולטיבית.

וולפסון – מניית וולפסון זוכה לביקושים בתקופה האחרונה ולעליות שערים סבירות. החברה פידסמה כאון לפני כחודשים ובו הודיעה על הפסד בכפי ניכר. נראה שהערכת השוק הנכסי של וולפסון „באפשרות" עליות שערים, שכן לשוד הנכסי ישנה חשיבות בלתי בטיחוד במניה מסוג זה.

• הכותב הוא יועץ השקעות

שערי המניות

בנקים מסחריים

שאינם בהסדר ההצמדה

אי.בי.אל. ש	16700						
הסמנות 0.1	1180	4358					−147
הסמנות א 0.5	850	7099	+35	+4.3	+4423		
הסמנות אפ 2	869	3196			−21.0		
כללי לא בהסדר	21500	18.0	+400	+1.9	+23.0		
בנק צפ' אגרק 1.	— הפסקת מסחר —						
בנק צפ' אגרק 5.	— הפסקת מסחר —						
בנק צפ' אס אופ	— הפסקת מסחר —						
הבינלאומי 5.0	3600	1028			+283		
פ.י.ב.י. 0.5	4400	4490	+90	+2.1	+3108		

כלולים בהסדר הצמדה

אידיבי רג 100.0	78590	318	−220	−3	−634		
אידיבי ב 100.0	78600	12.0			+7.0		
אידיבי בב א 2.0	487700		−100		−1.0		
אמר ושה	58400	115	−200	−3	−107		
דיסקונט ב	101600	4.0			+3.0		
דיסקונט ש	100000	290	−600	−6	−466		
דיסקונט שה ב	11810				−4.0		
המזרחי ש	32400	917			+171		
המזרחי ב	32360	69.0			+78.0		
המזרחי שה 9	14710	20.0	+10	+1	+19.0		
הפועלים מבב	113000	9.	+3000	+2.7	+3.1		
הפועלים ש	53460	604	−90	−2	−459		
הפועלים מ	53290	481	−250	−5	−571		
כללי א 1.0	136700	15.0			+8.0		
כללי שה 5	103300						
כללי שה 7	6580	1.0	−60	−9	−1.0		
כלל סחיר 100.0	33950	1168	−85	−3	−922		
כלל שה 11	12900	62.0			+8.0		
מיזמן ושה 1.0	45230				+48.0		
מיזמן ושה 5.0	23380				−1.0		

בנקים למשכנתאות

אדנים 0.1	16700	12.0	−400	−2.3	−14.0		
לאומי משכנתא' ש	5210	400	−22		−44.0		
לאומי משכנתא' מ	5232	29.0	+10	+2	+16.0		
מרכז ש	4001	126	−173	−4.1	−220		
מרכז שה 1	3235	100			−12.0		
בנין ב' 5.0	7650		−150	−1.9	−116		
פת משכ ש	2215	1933	+25	+1.1	+1367		
משכן ב ש	2240	350	+18	+8	+183		
צמודות 0.1	8030	50.0	−50	−6	−80.0		
שטרות מבנק ש	14506				+20.0		
שטרות רג ש	14417	96.0			−76.0		
שטרות שה 1	8055		+50	+.6	+50.0		
שטרות שה 2	4202	4.0	+1		+296		
יסמך 1.0	2075	199	+70	+3.5	+1171		
יסמך 5.0	950	3615	+10	+1.1	+3064		
מירב 1.0	5600	186	+70	+1.3	+24.0		

מוסדות מימון

שלמון א ש	466	8011	+12	+2.6	+12669		
הזקלאות מבנק א	88000 תב	35.0	+8000	+10.0	+29.0		
הזקלאות מבנק ג	150500						
לאומי תעשיה א ש	7620	1428	+140	+1.9	+1946		
פתוח תעשיה מבב	75768	2.0	−1		−2.0		
פת תעש בב ג	345124						
פת תעש בב גב	211000	39.0			+19.0		
פת תעש בב גבג	206000	47.0			+23.0		
פת תעש בב ד	226443						
פת תעש בב דר	70173						
מרכז קבלנים 5.0	693 *	5425	+63	+10.0	+9717		
* ביצוע חלקי 72.00%							
תשתיות בב	166000						
כלל ליסינג 0.1א	17000 תב	29.0	−1100	−6.1	−54.0		
כלל ליסינג 0.5ב	11350	56.0	+349	+3.2	+102		
כלל ליסינג אג"ח	11190	29.0			−9.0		

ביטוח

איתן ביטוח ושה	244	19303	+6	+2.5	+49816		
אדרת 0.1	1015	1230	−30	−2.9	−539		
אדרת א 0.5	545	1431	+10	+1.9	+1329		
בטוח משנה 0.1	533	375	+3	+.6	+139		
בטוח משנה 0.5	178.0	10144			−6144		
הדר ושה	386	3231			−12.0		
הדר ושה	207	5949			−909		
הכנה ש	337 תב	101672					
+291327	+10.1	+51					
הפניקס 0.1	807	800	+8	+1.0	+128		
הפניקס 0.5	560 *	1827	+16	+2.9	+1839		
* ביצוע חלקי 80.87%							
−45.0	6950	45.0					
הכשר-ראל 1.0	3370	215			−9.0		
הכשר-ראל 5.0	2065	55.0	+20	+1.0	+65.0		
מגדור 1.0	900	794	+8	+.9	+431		
מגדור 5.0	5875	422			−293		
מקורים ושה	2645	32.0	−10	−.4	−32.0		
צור ש	333	4778			−923		
ציון והחזקות 1.0	8200	11.0	−270	−3.2	−11.0		
ציון והחזקות 5.0	2150	164	+40	+1.9	+271		

מסחר ושרותים

מסחר

אינטרנאטא 1.0	8000 *	68.0	−205	−2.5	−111		
* ביצוע חלקי 60.17%							
אינטרנאטא 5.0	3077	3431			+1172		
מאיר עוזא 1.0	7600 בז		−400	−5.0	−725		
מאיר עוזא אפ 1	6800	336			+267		
כלל מדר 1.0	1800	9056	+40	+2.3	+6653		
קרסטל 1.0	18381 תב	362	−2042	−10.0	−210		
רשק 0.1	31500						
רשק 0.5	9200	2.0			+28.0		
שופרסל א 2.0	6010	367			−243		
שופרסל ב 10.0	4700	1080	+20	+.4	+443		

שרותים

דלק ג 0.1משה	3300	3470	−99	−2.9	−6358		
הראל 1.0	3071 קן		+146	+5.0	+1401		
הראל 5.0	1869 קן		+89	+5.0	+907		
סמנור הספקה 0.1	16200	117	+460	+2.9	+74.0		
סמנור הסל 0.5א	5020	206	+50	+1.0	+105		
קרור 0.1	2201 תב	553	−117	−5.1	−436		
קרור 1.0	331	7387	−14	−4.1	−10336		
חברת החשמל 0.1	— הפסקת מסחר —						
מחסני עדנה 0.1	5373 *	238	+50	+.9	+99.0		
* ביצוע חלקי 95.23%							
מחסני עדנה 0.5	2340	991			−801		
קונסורסיום 0.1	3700 *	784	+18	+.5	+365		
* ביצוע חלקי 92.85%							
קונסורסיום 0.5	3092	160	−403	−15.0	+31		
* ביצוע חלקי 54.80%							
קופל 1.0	— הפסקת מסחר —						
קופל אופ 1	— הפסקת מסחר —						

מלונות ושרותי תיירות

גלי אדר 1.0	8500	17.0	−200	−2.3	−11.7		
גלי אדר 5.0	4490	8.9	−60	−1.3	−21.9		
מלונות רן 1.0	1740	546			−357		
מלונות רן 5.0	1210	90.0			−90.0		
חוף האלמוג 0.1	5196	681			+80.0		
כנם 1.0	2752	34.7	+1		+9.7		
מלונות ירדן 1.0	2911	144	+1		+26.0		
מלונות יהלום 1	— הפסקת מסחר —						

מחשבים ושרותי מחשב

אינכות ושה	2590	3312	−108	−4.0	−4628		
דטה מיכון 1.0	— הפסקת מסחר —						
ת.ל.ן. 1.0	23760	58.0			−14.0		
יעוז 1.0	4650 תב	591	+350	+8.1	+670		
כלל מחשבים 1.0	10950	90.0	−200	−1.8	−165		
מלל. 1.0	20740	36.0	+940	+4.8	+83.0		
מלל. 5.0	7171	339	+71	+1.0	+293		
משוב 1.0	1280 תב	3613	+80	+6.7	+2127		
ניקוב ושה	17180	270	−75	−.4	−314		
ניקוב ושה	10452 תב	871	+950	+10.0	+1186		
תים מחשבים 1.0	1750	412			−99.0		
תים מחשב אופ 1	16400	7.0	−150	−.9	−3.0		

מקרקעין ופיתוח

נדלן ביתי ופיתוח

אברהם גיבורי 1.0	— הפסקת מסחר —						
אברהם גיבורי 5.0	— הפסקת מסחר —						
אדרן מבנים 1.0	851	557	+1	+.1	+183		
אדרן מבנים 5.0	370	2120	−16	−4.2	−4166		
אחוזים ושה	819	11849			−4933		
אחוזים אפ 1	518	8432			−4482		
אחוזים אגח 3	105.0	41272			−3989		
אילון 1.0	505 קן		+24	+5.0	+100050		
אל-רוב 1.0	2382	2324			+178		
אמנונים 1.0	3500	436			−102		
אפריקה 1.0שה	37230	88.0	−300	−.8	−89.0		
אפריקה ושה	29690	120			−105		
אפריקה אופ 5	17492	210	−200	−1.1	−189		
ארזים 1.0	2490	39.0	+110	+4.6	+161		
אילון ושה	2830 תב	1359	+160	+6.0	+1799		
אילון 5.0	1430	979	+11	+.8	+1670		
בן-יקר מז 1.0	3550 תב	375	+155	+4.6	+543		
בטונרין ושה	3520 תב	592	+271	+8.3	+1793		
בטונרין ששה	2229	383			+223		
דנקר 1.0	4800	211	−210	−4.2	−391		
דוזקר 1.0	375	2134	+12	+3.5	+847		
דוזקר 5.0	283	700			+664		
דוזקר אופ 1	135.0	4296			+799		
דרעי 1.0	7973 *	183	−81	−1.0	−316		
* ביצוע חלקי 69.30%							
דרעי 5.0	5504	408	+2	+.2	+238		
המסלול 1.0	1340	228	+48	+3.7	+259		
המסלול 1.0	825	500	−5	−.6	−1220		

שערי מטבע חוץ ביום 21.10.86

דולר יציג – 1.4799 סל מטבעות – 1.4909

המטבע	השינוי	בנקנוטים: לאומי מכירה	לאומי קניה	הפועלים מכירה	הפועלים קניה	דיסקונט מכירה	דיסקונט קניה	העברות והמחאות: לאומי מכירה	לאומי קניה	הפועלים מכירה	הפועלים קניה	דיסקונט מכירה	דיסקונט קניה	שער יציג
1 דולר ארה"ב	—	1.50	1.44	1.51	1.44	1.50	1.44	1.4887	1.4703	1.4887	1.4703	1.4903	1.4718	1.4799
1 מארק גרמני	-0.006	0.75	0.72	0.76	0.73	0.75	0.72	0.7474	0.7382	0.7470	0.7377	0.7485	0.7392	0.7427
1 לירה"ט	+0.006	2.14	2.06	2.17	2.08	2.14	2.06	2.1392	2.1129	2.1326	2.1062	2.1378	2.1113	2.1215
1 פרנק צרפתי	-0.002	0.23	0.22	0.23	0.22	0.23	0.22	0.2277	0.2249	0.2260	0.2252	0.2281	0.2253	0.2267
100 יינים יפאניים	-0.005	0.97	0.93	0.98	0.93	0.98	0.93	0.9617	0.9498	0.9605	0.9486	0.9631	0.9510	0.9552
1 גולדן הולנדי	-0.005	0.67	0.64	0.67	0.64	0.67	0.64	0.6616	0.6535	0.6609	0.6527	0.6611	0.6529	0.6569
1 פרנק שוויצרי	-0.005	0.92	0.88	0.93	0.88	0.92	0.88	0.9113	0.9001	0.9116	0.9004	0.9142	0.9028	0.9064
1 כתר שוודי	-0.001	0.22	0.21	0.22	0.21	0.22	0.21	0.2167	0.2141	0.2170	0.2143	0.2173	0.2146	0.2157
1 כתר נורבגי	-0.001	0.21	0.20	0.21	0.20	0.21	0.20	0.2053	0.2008	0.2033	0.2008	0.2035	0.2010	0.2021
1 כתר דני	-0.001	0.20	0.19	0.20	0.19	0.20	0.19	0.1986	0.1962	0.1986	0.1962	0.1988	0.1963	0.1974
1 מארק פיני	-0.002	0.31	0.30	0.31	0.29	0.31	0.29	0.3057	0.3019	0.3057	0.3019	0.3058	0.3020	0.3039
1 דולר קנדי	-0.001	1.09	1.04	1.09	1.03	1.08	1.03	1.0683	1.0551	1.0699	1.0566	1.0706	1.0573	1.0633
1 דולר אוסטרלי	-0.001	0.97	0.90	0.97	0.91	0.97	0.90	0.9478	0.9361	0.9498	0.9381	0.9482	0.9365	0.9422
1 ראנד דר"פ	+0.002	0.52	0.43	0.66	0.39	0.61	0.45	0.6626	0.6544	0.6640	0.6558	0.6639	0.6556	0.6600
10 פרנקים בלגיים	-0.003	0.36	0.35	0.37	0.34	0.36	0.34	0.3591	0.3546	0.3576	0.3532	0.3601	0.3556	0.3575
10 שילינגים אוסטריים	-0.007	1.07	1.03	1.08	1.03	1.08	1.03	1.0618	1.0487	1.0618	1.0487	1.0637	1.0505	1.0552
1000 לירות איטליקיות	-0.007	1.09	1.04	1.11	1.05	1.11	1.04	1.0802	1.0668	1.0792	1.0658	1.0815	1.0680	1.0726
1 יו"ל (ECU)	-0.009	—	—	—	—	—	—	1.5576	1.5384	1.5557	1.5365	—	—	1.5469
1 דינר ירדני	+0.002	4.37	4.12	4.33	4.06	4.40	4.16	—	—	—	—	—	—	4.2325
10 לירות לבנוניות	—	—	—	—	—	—	—	—	—	—	—	—	—	0.3099
1 ליירה סורית	—	0.83	0.78	0.32	0.30	0.40	0.20	—	—	—	—	—	—	0.7991
				0.79	0.74	0.80	0.75	—	—	—	—	—	—	

„הפועלים" עורך רה־אירגון ביעוץ ומתן שירותים בניירות ערך

הבנק יקים בתוך מספר שבועות חברת בת, שתעסוק במתן שירותים של ניהול תיקי השקעות. הבנק מכשיר אקדמאים לייעוץ בניירות ערך; הייעוץ יתבצע ב־25% מהסניפים בארץ

מאת יואב יצחק

בנק הפועלים נערך מחדש לטיפול בייעוץ ללקוחות, זאת נוכח המלצות ועדת ביסקי, המלצות ועדת גבאי והפיקוח על הבנקים. בהודעה שמסר הבנק נאמר, כי התערכות מחדשת, שתעתיד בהמשך, נועדה להבטיח שירותי הייעוץ החדשים יינתנו בצורה המהנה ביותר לצרכי הלקוחות, ובה בעת יהיו השירותים בשולי ניגודי אינטרסים.

רופסי הטעלה החדשים נתבשרו בעקבות דיונים מקיפים שהתקיימו בוועדת מישנה מיוחדת לשוק הון של דירקטוריון הבנק והנהלת הבנק. בראש ועדה עמד פרופ' איתן ברגלס, חברים בה היו עמידם סיתן ושני עורכי דין וחברי דירקטוריון.

יצויין, כי התערכות המחודשת של בנק הפועלים היא יחודית, ומשקפת את רצונם של מנהלי בנק הפועלים לבצע ריה־אירגון מקיף, בכל נושא הקשורות הבנק עם לקוחות בעניין ייעוץ בניירות ערך או מתן שירותים. התערכות בנק הפועלים נעשית עתה במקביל להתערכות דומה שמבצעים יתר הבנקים המסחריים. להלן הפרטים:

התערכות החדשה של הבנק בתחום ניירות ערך באה בנוסף למערכת „הייעוץ המקיף" להשקעות בנכסים פיננסיים, שהבנק הנהיג בסניפיו החל משנת 1984. מערכת זו, המופעלת כיום בכל סניפי הבנק, שמה דגש מרכזי על צרכיו האישיים של הלקוח ועל התאמה של אפיקי השקעה והסכון שונים לצרכים אישיים אלה.

הערכות החדשה של הבנק בתחום ניירות ערך באה בנוסף למערכת „הייעוץ המקיף" להשקעות בנכסים פיננסיים, שהבנק הנהיג בסניפיו החל משנת 1984. מערכת זו, המופעלת, כיום בכל סניפי הבנק, שמה דגש מרכזי על צרכיו האישיים של הלקוח ועל התאמה של אפיקי השקעה והסכון שונים לצרכים אישיים אלה.

הערכות החדשה של הבנק מבוססת על העקרונות הבאים:

★ הבטחת אי תלותם המקצועית של יועצי ניירות ערך ומניעת ניגודי אינטרסים אפשריים בתהליך הייעוץ.

★ מתן ייעוץ המותאם לצרכים האישיים של כל לקוח.

★ מתן ייעוץ ללקוחות ברמה מקצועית גבוהה.

בהתאם לעקרונות אלה יבקש הבנק בצעדים הבאים:

1. בכל סניפי הבנק יפעל לרשות הלקוח מידע מורחב בתחום ניירות ערך ויתן יהיה לתת בהם הוראות בצע ולהמליל מקבלת ייעוץ מפורט בניירות ערך.

2. חלק מסניפי הבנק – ב־25% מכלל הסניפים – ייערכו למתן ייעוץ מפורט למשקיעים בניירות ערך, כולל: אגרות חוב ממשלתיות אגרות חוב קונצרניות, קרנות נאמנות ומניות. ייעוץ זה יינתן אך ורק בסניפים, שבהם יועסקו עובדים שעברו הכשרה מקצועית ברמה אקדמאית גבוהה בתחום ייעוץ בניירות ערך. רוב העובדים המיועדים לעסוק בייעוץ בניירות בסניפים שהינם אקדמאים, כבר עברו הכשרה כזו, וכ־50 עובדים נוספים נמצאים עתה בשלבי לימוד סופיים במסגרת הכשרה מיוחדת המופעלת למטרה זו. משך הכשרה הוא 350 שעות.

3. הייעוץ בניירות ערך ייעשה מתוך נאמנות לטובת הלקוח, תוך הבטחת עצמאותו ואי תלותו המקצועית של היועץ במנגנים עליו בתהליך הייעוץ. אי תלות זו של היועץ בניירות ערך תשוגן בנוחלי עבודה משרדים שיפריד את דרכי עבודתם של היועצים בניירות ערך, ובמיוחד שיינתן ייעוץ ללקוח לפי האינטרסים שלו, תוך מניעת התערבות חיצונית והפשרת של ניגודי אינטרסים.

יתגבר מערך המידע בתחום ניירות ערך שיסופק לסניפים, תוך שמוש גדול במידע ממחשב ועדכני שיסופק, הן מתוך מאגר המידע של הבנק הן מתוך מאגר המידע של הבורסה לניירות ערך. מערך מידע מורחב כזה אמור לסייע ללקוחות לקבל והחלטות על השקעות בניירות ערך, ולחרום לשיפור הייעוץ בתחום זה בסניפים שבהם מופעל מערך של ייעוץ בניירות ערך.

בנוסף לפעילות בניירות ערך בסמגרת הסניפים, יקים הבנק בתוך מספר שבועות חברה נפרדת, שתעסוק במתן שירותים של ניהול תיקי השקעות. מעילות זו תיעשה באופן עצמאי ובלתי תלוי, והיא תאפשר ללקוחות, שיהיו מעוניינים בכך, לקבל שירותים מקצועיים מיוחדים בתחום זה.

קופ"ח מציעה נכסים למכירה

מאת משה גבע

קופת־חולים הכללית מנהלת משא ומתן להוכרת בית ההבראה מפי החודש שבקרית שבעון לתקופה של 5 שנים. זאת לאחר שלא הצליחה למכור את המקום במחיר הנדרש.

במסגרת תכנית ההבראה של קופת חולים הייבה אותה הממשלה למכור נכסים ב־50 מיליון דולר. דבר זה מביא לכך שלאחרונה פתים מתוכים שונים בקצי הנדל"ן לאגוף הנכסים של קופת חולים ומציעים הצעות מחיר מגוחכות לנכסים המצוים ברשותה. לא מכבר פורסם על הצעה לרכוש את שלד ה„טריקל סנטר" של קופת חולים באזור תל־ברוך תמורת 2 מיליון דולר. גורמים בקופת חולים מציינים שהנכס שווה הרבה יותר ומכל מקום הוא אינו מוצע למכירה. זאת מאחר שעל־פי התכנון תוקם במקום מרפאה מקצועית שתשרת את כל אזור צפון תל־אביב ואת הרצליה ובכך יופחת העומס ממרפאת המנהוף. לפני כשנה הסתיימה בנית המעטפת לשלד המשך הבנייה יתבצע כאשר תקציב הפיתוח יאפשר זאת.

אחד הנכסים הנדלים ביותר של קופת חולים המוצע למכירה הוא בית ההבראה „ניסן" שבנתניה המוערך במיליוני דולרים. באשר לנכס זה מצויות מספר הצעות מודר אך לפי שעה לא סוכמה עסקת מכירתו.

עד עתה הצליחה קופת חולים למכור מבנה ישן של בית יולדות ברחובות ב־600 אלף דולר וכן קומת משרדים של הנהלת מחוז תל־אביב.

800 מאות אלף דולר יושקעו השנה באתר חמת־גדר

מאת שמעון וייס

בשמונה מאות אלף דולר יושקעו השנה בפעולות פיתוח והרחבה של אתר המרחצאות והתיירנים בחמת גדר המשותף לארבעה קיבוצים בדרום רמת הגולן: אפיק, מבואחמה, כפרחרוב וכיצר.

מנהל האתר, רוני לוסן, מסר כי בעקבותהצלחה המסחרית של האתר והביקוש הרב למי המעיינות שבו, מתוכנן להשקיע בשנה הקרובה בבנית בריכת שחיה אולימפית שתהיה פתוחה כל השנה גם לספורטאים מחו"ל, תוקם באתר רכבת פנימית נוסח דיסנילנד וכן יוקמו מתקנים נוספים לשעשועי מים ומבני שירותים שונים. כן בנרשת אפשרות הקמת מתקני הלנה באתר.

סיכון השנה האחרונה מלמד כי ההכנסה באתר חמת־גדר הגיעה לכשנים וחצי מליון דולר, לעומת מליון וחצי דולר בשנה שעברה. גם במספר המבקרים חל גידול מרשים והשנה ביקרו באתר למעלה מחצי מליון מבקרים. בתשע שנות פעילותו של האתר ביקרו בו כשלושה וחצי מליון מבקרים.

אזור תעשיה חדש לבני המושבים בגליל

מאת שמעון וייס

אזור תעשיה חדש יוקם בקרוב ברמת דלתון שבאזור מרום־הגליל והוא אמור לספק תעסוקה לבני מושבים שאינם מוצאים את תעסוקתם ופרנסתם בחקלאות. אזור התעשיה החדש יהיה בתחום אחריותן של עירית צפת המועצה האזורית מרום־הגליל בשתוכנות תחייבה לתיבות מחנות.

עדין לא נקבע אילו מפעלים יוקמו באזור התעשיה החדש, כבר עתה החל בהכשרתם של מהנדסים הנדרשים מאזור מרום־הגליל וצפת שיעסקו במפעלים החדשים שיקמו. הלימודים נערכים במכללת תל־חי תחת במיסון הסוכנות.

„שרנוע" מנסה למכור מחסנים ממוחשבים

מאת משה גבע

חברת „שרנוע" לציוד הנדסי, הנשלטת על־ידי קבוצת אייזנברג ומשפחת הגיו, מנהלת משא ומתן עם 5 חברות תעשייתיות למכירת מחסנים אוטומטיים אנכיים בכמיליון דולאר. מחסנים אוטומטיים ממוחשבים מצוים עתה בעיקר בידי צה"ל, והם נרכשו מארה"ב ומגרמניה ב־מיליוני דולרים.

„שרנוע" מנסה למכור לחברות ישראליות מחסנים אוטומטיים אנכיים מתוצרתה, שיתרתם יתבטא בניהול ממחשב של המלאי ובכך יחסך כח אדם. יתרון נוסף הוא הסכון במקום.

לאחרונה השלימה החברה פרוייקט מסוג ראשון, מסוגו בארץ עבור מפעל אליאנס בוחדה המעריך ב־150 אלף דולר. מדובר במחסן אוטומטי אנכי בגובה של 18 מטר, ורוחבו 5.5 מטר ומשקלו 47 טון.

המחסן אוצר בתוכו מטענים של חומר גלם בתהליך הייצור. המתקן שהוא כעין מעלית, משמש את שלושת קומות הבניין ומאפשר העברה של חומר גלם מקומה לקומה.

„שרנוע" מעסיקה כ־80 עובדים; היקף מכירותיה מסתכם ב־3 מיליון דולר בשנה. החברה התמחתה עד עתה בייצור בתי אריזה אחדים ייצאה לארצות שונות.

מים מינרלים מוגזים - הלהיט החדש של תעשית קצרין

מאת שמעון וייס

מים מינרלים מוגזים המיוצרים בשני מפעלים ליצור מים מינרלים בקצרין הוכנו בתקופה האחרונה ללהיט תעשיתי חדש של התעשיה בקצרין שבגולן ובשנה הקרובה עתידים שניהמפעלים ליצא את תוצרתם החדשה לאירופה וארה"ב.

שני המפעלים - „מעינות מיעמי" ו„מיעדן" עברו לפני כשנתיים לידיהם של יזמים תעשיינים נמרצים ממרכז הארץ והם שפתחו בתהליכי יצור ובשיווק מוצרים חדשים. אחד מהם חידשים הוא יצור מים מינרלים מוגזים. כבר עתה, מתברר, עולה הביקוש על יכולותהיצור ובאזור התעשיה של קצרין משתרך לעיתים תור של אנשים הממתינים עם מיכלים לקנית מים מינרלים ומים מינרלים מוגזים.

בשני המפעלים שהתאחדו עובדים כחמישים פועלים, רובם תושבי קצרין, ולאחרונה נרכש ציוד חדיש כדי להגביר את כושר היצור.

קנסות למושבים שחרגו ממיכסות ביצים

מאת שמעון וייס, סופר „דבר" בצפון

מושבים בגליל נקנסו בכמליון וחצי דולר בשל חריגות במיכסות הביצים. הקנס נעשה על־ידי אי העברת טובסדיה עבור הביצים החדשה נעשה עליפי ששה סנס קנס על כל ביצה.

עיקר החריגות היו במושבים רקנתן 12 מליון ביצים הוקנה קנ המיכסה שפירושם קנס של 720 אלף דולר, מושב עלמה שחרג בוויקי של שבעה מליוני ביצים ונקנס בכחצי מליון דולר, מושב דובב שחרג בשלושה מליון ביצים וישלם קרוב לשמונים אלף דולר, מושב ספסופה שחרג בארבעה מליון ביצים וישלם קנס של רבע מליון דולר.

נציגי הישובים בגליל וראשם ראש המועצה האזורית מרום־הגליל, בנציון סיפר, נפגשו לאחרונה עם שר החקלאות, אריק נחמקין, והעלו בפניו הצעות לביטול הקנסות על המושבים כאמצעות הכלול מיכסות הביצים של השנה הנוכחית ב„פול" הכללי. השר נחמקין אמר כי יבדוק את הנבצה.

„רהיטי גבעת ברנר" קיבל הזמנות ב־350 אלף דולר

מפעל הרהיטים של קיבוץ גבעת ברנר קיבל לאחרונה ביצוע פרוייקטים בסך 350 אלף דולר. בין־היתר: חידוש אחד האגפים של מלון „הטלא הארמון" באילת, חידוש כל הריהוט של מלון „סיטי" בתל־אביב, וריהוט כל חדרי מלון בתנגיה „קלאב־הוטל" וריהוט של עוד שלושה בתי־מלון גדולים בחבל הארץ.

כדי לעמוד בקצב ההזמנות ההולך וגואה, הושלמה בימים אלה הקמתו של אולם ייצור נוסף בקיבוץ בשטח של 400 מ"ר. כן נרכש מיסב המכונן החדיש בעניף הרהיטים: מכונות אירופאיות משוכללות עם ריוק מידבר.

משק עולמי / ביל כספי

ירידות בדולר ובשטרלינג

התערבות הבנקים המרכזיים לא עזרה

במהלך השבוע האחרון היתה ירידה נוספת בשער הדולר וירידה חדה עוד יותר בשער של השטרלינג.

הדולר ירד ביחס למרבית המטבעות החשובות, למרות שבראשית השבוע התערבו הבנקים המרכזיים של מערב אירופה במסחר כדי לנסות לבלום את ירידת שער המטבע האמריקאי. כזכור, גם בשבוע הקודם התערבו הבנקים המרכזיים של מערב אירופה, ללא הצלחה, כפי שגם ההתערבות של השבוע לא עצרה את ירידת הדולר בגלל סירוב הבנק המרכזי של ארה"ב לקחת חלק ברכישה מרוכזת ומתואמת של דולרים, אשר היתה אמורה לבלום את ירידת ערכו.

בעקבות הכישלון, הודה מנכ"ל הבנק המרכזי של מערב גרמניה, קלאוס קלה, כי אין אפשרות לבלום את ירידת שערו של הדולר, על־ידי מעורבות בשווקים.

הירידה בשער הדולר גברה בעקבות הירידה בהיקף הפעילות הכלכלית של ארה"ב. המדדים לחודש ספטמבר הצביעו על ירידה של 7.6 אחוזים בהתחלות הבניה ועל עליה מזערית של 0.1 אחוז בייצור התעשיתי.

שילוב הגורמים הללו יצר היצעים דולריים חזקים.

השיא בירידת ערך היה, כאמור, בלירה, שירדה חזק מהדולר והגיעה לשפל חדש, גם ביחס לסל המטבעות העולמי – 67 נקודות, וגם ביחס למטבע המערבי גרמני ל־2.814 מרקים. העלאת הריבית הבסיסית באחוז אחד ל־11 אחוזים לשנה ע"י הבנקים המרכזיים של בריטניה לא מנעה את ירידת הלירה, שהושפעה בבראה יותר מגאומו של שר האוצר הבריטי, ניגאל לאוסון, שלא היו בו הבטחות.

יבולים גרועים בכותנה העלו מחירים

בעלי חרוי הספקת נפט – ממהרים להפטר מהם. מחירי מתכות יקרות ירדו.

המחירים בשוק הכותנה ממשיכים לעלות. מחירי הכותנה לחודש למסירה במרוץ ינואר עלו ל־0.477 דולר הליברה. הביקושים הגדולים הם תגובה לפרסום של חברת COTTON OUTLOOK – הקובע שתגאים אקלימיים באה"ב גרמו לירידת יבולים ל־9.75 מיליון חבילות בנות ששים קילו כל אחת, לעומת 13.34 מיליון בשנה הקודמת. לראשונה מאז שנת 1983 יבולי הכותנה יהיו קטנים מהצריכה באותה תקופה.

מחיר הנחכר עלה ל־138 דולרים השנה בעקבות המשך ביקושים מזרחיים, המשפעים מירידה ביבולי סלע סוכר במזרח אירופה.

מחיר הנפט ירדו בעקבות חילוקי הדעות המתגלעים בוועידת אופ"ק, המתקיימת בימים אלו בג'נבה, והחשש שהחדעה תקבל החלטה על הגדלת תפוקת הנפט, שתשפיע להורדת המחירים. משקיעים רבים, שרכשו חוזים להספקת נפט בעבר, מוזרזים למכור כדי לא להתפס עם סוחרים גדולים או חוזי רכישה רבים כשהמחירים ירדו.

ההיצעים הגדולים של נפט הדירדו מחיר חבית נפט מסוג ברנט ל־13.75 דולרים, לנפט מסוג דובאי ל־13.55 דולר ולנפט מסוג סקסאס ל־14.61 דולרים.

גם במחירי המתכות היקרות היו ירידות מחירים. המשקיעים סבורים שלמרות ירידת שער הדולר אין שום הבטחה למחירים בהווה ולפלטינה, שכן אין צורך לתחליף לא מניטרי לדולר בשהמרק, האין יותר מטבעות העולם – יציבות ומוחות תחליף טוב למטבע של ארה"ב.

מחיר הזהב ירד ל־419.3 דולרים האונקיה, מחיר הפלטינה ירד ל־574.4 דולר האונקיה ומחיר הכסף, שלוחלשנו תרם ביקוש תעשיתי יחדו, ירד ל־5.588 דולרים האונקיה.

לונדון הופכת לבירה הפיננסית העולמית

ב־27 באוקטובר יחפשר שוק הון של לונדון לשוק חופשי לחלוטין, ללא מגבלות על גורמים זרים.

מבחינה מסבית מדובר באיחוד שוק המניות ושוק אגרות החוב הבריטי, המגלגל מחוזר שנתי של 476 מיליארדי דולרים, עם שוק אגרות היורו ומניות היורו, המרוכז אף הוא בלונדון, ומגלגל 2,250 מיליארדי דולרים.

למרות שלונדון נחשבת עדיין למרכז הפיננסי הגדול והחשוב בעולם, נפגע באחרונה מעמדה, כתוצאה מתחרות הגוברות של ניו יורק, ציריך, פרנקפורט וטוקיו. שילטונות הבנק המרכזי של בריטניה מקווים שהסרת כל המגבלות לסחר של גורמים זרים בלונדון, יחזיר ללונדון את הבכורה ויהפכה לבירה הפיננסית הבלתי מעוררת של העולם. מדובר במחזורים כספיים שנתיים שעשויים להגיע ל־5,000 מיליארדי דולרים לשנה.

קשה לדעת אם החימור של „הבנק אף אינגלנד" יצליח, אף מומחים מבודדים שהתבטאה הישירה של התקנות החדשות יבטיח אותנם את מעמדה של לונדון כמרכז הפיננסי החשוב, אך במחיר ירידת חלקם של החברות הבריטיות.

למרכז הלונדוני כמה יתרונות חשובים. ראשית, ביגוד לציריך ופרנקפורט, בלונדון מדברים אנגלית. מיקומה הגיאוגראפי של בריטניה מבטיח רצף זמנים בין המרכזים הפנטים באה"ב ובמזרח הרחוק. לזה יש להוסיף יתרונות פסיכולוגיים ומבניים, שכן בריטניה היא מרכז פיננסי ביגלאומי למעלה מ־400 שנה, שילטונות המבט מודגלים לא לחסם מרי בעיסקיהם הפיננסים של חברות זרות. וקיימת הרשת התקשורתית האלקטרונית הבין־לאומית מהמשכללות בעולם.

החברות הפנטנסות הבריטיות עם היקף עסקים של פחות ממיליארד דולר לא בהכרח יצאו נשכרות, ויתקשו להתמודד עם חברות פיננסיות כגומרה הפנינה30 מיליארדי דולרים) חברת האחים מלומון של ניו יורק (6 מיליארדי דולרים).

למרות ההסתיגויות הבינו בלונדון כי אם היא רוצה לשמור על מעמדה, עליה להתאים את עצמה למציאות ולשלם את המחיר – התחוקות התחרות עם חברות פיננסיות זרות עם חברות הבריטיות.

הלוח הכללי | ידיעות אחרונות | הלוח הנפוץ ביותר | דבר ראשון בבוקר

דירות ובתים

מקררים

ריפוי והרזיה

מעיינות לתרפיה

רוצים לקנות

רהיטים

מכוניות

מחשבים

צפון אמבטיות

נרשמו לנישואין

שונות

שוק המציאות

זיכות גאות

נקיון ואחזקה

ירושלים

הצעות עבודה

שונות

לביה"ס התיכון החקלאי
עין כרם
דרושים
1. לבורנט למדעי החיים, כימיה וביולוגיה ½ משרה
2. מורה טיפולית ¾ משרה
3. מדריך חברתי עם השכלה במדעי החיים וביולוגיה
על המועמדים לפנות לטלפון 02-411644.

הפועלים הנפקות בע"מ
הודעה
בהתאם לסעיף 23 לחוק ניירות ערך תשכ"ח – 1968 ניתנת בזה הודעה כי היום יפורסם
תשקיף
בדבר הנפקת סדרה של אגרות חוב, רשומות על־שם, 1992-1998 (סדרה 2), בערך נקוב כולל של 13,500,000 שקל חדש, צמודות (קרן וריבית) למדד המחירים לצרכן שפורסם בבנק חודש ספטמבר 1986 (152.6 נקודות) ונושאות ריבית בשעור של 8% לשנה.
בנק הפועלים בע"מ (להלן: „הבנק") הוחתיב לרכוש מאת החברה אגרות חוב בערך נקוב כולל של 202,500 שח במחיר המכירה כהגדרתו בסעיף „הצעה בדרך של מכרז" בתשקיף, לצורך ביצוע מטחר סדיר, כמפורט בסעיף „רישום בבורסה ומסחר סדיר" בתשקיף. אגרות החוב הנקצינה לבנק ביום 30.10.86 ולפיכך מוצעות לציבור אגרות חוב בערך נקוב כולל של 13,297,500 שח מתוך סדרה 2.
אגרות החוב מוצעות לציבור במכרז שיתערך ביום 29.10.86 במחיר מינימום השווה למחיר ערכן הנקוב (100%) כמפורט בסעיף „הצעה בדרך של מכרז" בתשקיף. אגרות החוב שלא נמכרו במכרז, אם תהייהה כאלה, תוצעה החל מיום 5.11.86 במחיר ערכן הנקוב (100%), בתוספת ריבית והפרשי הצמדה על הקרן והריבית שיצטברו מיום 30.10.86 עד ליום הנפת הבקשה, כמפורט בסעיף „הצעה בדרך רגילה" בתשקיף.
תמורת ההנפקה תופקד בבנק הפועלים בע"מ, ללא עדיפות על שאר הפקדונות בבנק. החברה שעבדה לטובת מחזיקי אגרות החוב, בשעבוד קבוע, ראשון בדרגה, את הפקדון בבנק הנובע מתמורת הנפקה זו, וכן מובטחות אגרות החוב בשעבוד צף, ראשון בדרגה, על נכסי החברה, בדרגת בטחון שווה עם אגרות החוב שבמחזור (ראה פרק „שטר האמנה" בתשקיף).
לפי סעיף 354 (ג) לפקודת החברות (נוסח חדש), יהיה לחובות המפורטים בסעיף 354 (א) מהפקודה האמורה, דין קדימה לפני הבעלות בעלי אגרות החוב מכח השעבוד הצף שיצרה החברה, אולם לא יהיה להם דין קדימה לפני הבעלות בעלי אגרות החוב מכח השעבוד הקבוע שיצרה החברה כאמור לעיל.
סך כל עמלת החיתום, הניהול והחפצה שהחברה תשלם בהנפקה זו לא יעלה על 4.5% מתמורת הנפקה.
היחס בין הון העצמי המתואם לבין היתרה המתואמת של אגרות החוב שבמחזור (לרבות תמורת הנפקת סדרה זו) הוא 1:94.
הרישום של אגרות החוב למסחר בבורסה מותנה בפיאור נאות שלהן בציבור.
עותק מהתשקיף הכולל והעתק מהחיתור לפרסומו יוגשו לרשם החברות לשם רישום.
החל מחיום ניתן להשיג עותק מהתשקיף הכולל במשרדי חברי הבורסה ובמשרדי החברה.
הזמנות לרכישת אגרות החוב ניתן להשיג בכל סניפי הבנקים וחברי הבורסה כאמור בפרק הצעה בדרך של מכרז בתשקיף.
הנאמנים לאגרות החוב: חברת נאמנות של בנק הפועלים בע"מ (בעלת עניין בחברה)
החברה לנאמנות של בנק המזרחי המאוחד בע"מ.
בנק הפועלים בע"מ (חברת האם של החברה).
תאריך התשקיף: י"ט בתשרי תשמ"ז – 22 באוקטובר 1986.
אין ליראות בהודעה זו הצעה לרכישת אגרות החוב.

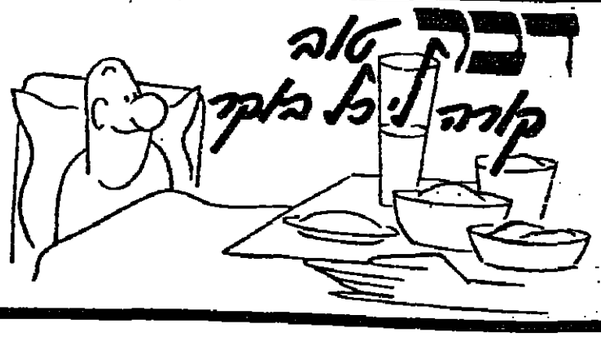

סוכל נסיון הברחת אסיר מכלא באר־שבע

מאת אמיר רוזנבלום, סופר „דבר" בנגב

נסיון בריחה סוכל השבוע בכלא באר שבע, בעקבות מידע מודיעיני.

להנהלת הכלא נודע כי חמישה אסירים מהאגף הפתוח מתכננים להבריח אסיר שישי אל מחוץ הכלא. בעקבות זאת, מינה מנהל הכלא, גונדר משנה אשר כהן, צוות בריקה שכלל את כל ממוני הביטחון בכלא שהחלו לחקור. השבוע איתר הצוות את ששת האסירים, ברשותם נמצאו סולם חבלים באורך 8.5 מטרים, דוקרנים מאולתרים ו־2.130 דולאר.

האסירים יואשמו בניסיון להימלט מהכלא.

סקר: התאונות בת"א בלילה חמורות יותר

מאת אריה ארד, סופר „דבר"

25 אחוז מתאונות הדרכים בתל־אביב, מתרחשות אחרי רדת החשיכה וחומרתן עולה בחמישה אחוזים על חומרת תאונות המתרחשות בשעות האור, מסתבר מסקר, שנערך ביוזמת העירייה.

ראש אגף התנועה של העיר, רב ברמאיר, הודיע כי כתוצאה ממסקנות אלה יינקטו אמצעים להקל את הנהיגה בתל־אביב בשעות החשיכה כדי להפחית את מספר התאונות ואת חומרתן. בין השאר יותקנו תמרורי „עצור" מחזירי־אור, ורמזורים יותקנו על דרעות מיוחדות מעל למסלול התנועה כדי להבליט אותם. גם בתי הנורות ברמזורים יוחלפו במיתקנים, שישפרו את היכולת להבחין באורות הרמזור. כן תשופר התאורה במקומות מועדים לפורענות.

תלמידות־נושרות מאופקים נקלטו בבסיס חיל־האוויר

מאת אמיר רוזנבלום, סופר „דבר" בנגב

מחזור ראשון של 12 בנות מהעיירה אופקים שבנגב נקלט באחרונה בבסיס חיל האוויר ברמון, במסגרת הכשרה מקצועית המיועדת לבנות שנשרו מלימודים סדירים בבתי הספר בעיירה.

לנושא זה חברו מועצת אופקים, משרד העבודה, ופרוייקט שיקום השכונות, כפתרון לבעיית הנשירה של תלמידות בבתי הספר התיכוניים.

בג"צ: רק מועצת הפירות מוסמכת

מאת אריה ארד, סופר „דבר"

זמן קצר אחרי שמגדלי האבוקדו השלימו את רכישתה של „הילרון", חברה פרטית שעסקה שנים רבות בייצוא אבוקדו, בעיקר לצרפת, שוב היו המגדלים צפויים לתחרות בנושא זה, הפעם מכיוון אחר.

בית־האריזה „מור", העוסק שנים באריזת אפרסמונים, פנה למועצת הפירות בבקשה להתיר לו לארוז גם אבוקדו למטרת יצוא. מועצת הפירות סרבה בטענה שרק לה יש הכלים לפקח על טיב מיתוג ואריזתו של אבוקדו באיכות גבוהה לייצוא.

חברת „מור" עתרה לבג"צ בתביעה להחייב את המועצה לספק לה אבוקדו. אולם בפסק־דין, שניתן בתחילת השבוע, דחה בית־המשפט את העתירה, ודיכה את המועצה לייצוא פירות כרשות יחידה המוסמכת לטפל באריזת אבוקדו ישראלי ובשיווקו בעולם.

שיפוט מהיר ל־153 מתפרעים ברפיח

מאת רני צרקוני, סופר „דבר" בדרום

משטרת נפת עזה עצרה אתמול 153 צעירים מרפיח החשודים בהפרת סדר ובביצוע עבירות אחרות בעת ההתפרעויות שהיו בימים האחרונים בעיר, ושבמהלכן נאלצו כוחות הביטחון לירות באוויר ולהשתמש בפצצות גז. כן נפגעו כמה כלי רכב ישראליים. העצורים יובאו לשיפוט מהיר.

הכלב נושא הסם – שוחרר

מאת שמעון ריים, סופר „דבר" בצפון

רבה היתה הפתעתו של עובד תחנת הרקל בבביסה לקרית שמונה כאשר אחד לאחמוד הופיע בתחנה כלב ובפיו שקית מלאה בחומר לבן. המתדלק מיהר לקחת את השקית מבין שיניו של הכלב ולהעבירה למשטרה. בדיקה ראשונית העלתה כי בשקית היו 400 גרם חומר לבן החשוד כסם. המשטרה חושדת כי השקית הוכנסה לפיו של הכלב על־ידי עברין סמים שביקש להיפטר מהחומר. הכלב, מכל לקום, שוחרר.

כפר דרום ישוב קבע

מאת רני צרקוני, סופר „דבר" בדרום

כפר דרום, שהוקם ברצועה עם 10 הישובים בנגב במבצעי יום כיפור 1946 ניטש לאחר שלושה חודשי קרבות במלחמת השחרור, היה לישוב קבע. טקס חנוכתו כמעמד שר החינוך זבולון המר, וראש מחלקת ההתיישבות בהסתדרות הציונית מתתיהו דרובלס, ייערך במסגרת הוקפות השניות ש„גוש אמונים" והמועצה האזורית „חוף עזה" מקיימים במצאי שכחת תורה בגוש קטיף בסמוך „עם לעזה".

הגרלת הלוטו

בהגרלת הלוטו מספר 42/8 שנערכה אתמול עלו בגורל המספרים הבאים: 13, 18, 20, 22, 38, 41. המספר הנוסף 30.

● קרן תרבות וחינה תקציב השנה 100 אלף דולר למוסדות חינוך ותרבות וליוצרים מתחום התיאטרון, המוסיקה, האמנות המחול.

● ה„כרמלית" תפסיק היום את מהלכה לצורך בדיקות טכניות ותיקונים.

● מנחמיה, הישוב הראשון בעמק הירדן, מציין היום באירועים שונים, 85 שנה להקמתו.

● תרגיל הגיא במרחב עכו, נהריה וראש הנקרה ייערך מחר בין השעות 9 בערב ו־2 אחר־חצות.

התביעה: יעדי וגרנות תכננו להשתיק את מלבסקי לעולמים

דבורין מבקשת הרשעה על רצח בכוונה תחילה

(ע). – חזזה יעדי ואביבה גרנות רצחו את מלה מלבסקי בכוונה תחילה, תוך תכנון מדוייק של כל צעד שבצעו לשם כך, לאחר שהסברה גילתה כי השהייה גבר מכסמה בבנק בירושלים – מעבה אתמול, התובעת במשפטן של השתיים בשלב הסיכומים שלה בבית המשפט המחוזי בתל־אביב.

התובעת, עו"ד דבורין, חזרה וטענה, כי גרסתה של יעדי שקרית מיסודה ולא נועדה אלא להפות על מעשיהן של השתיים. לגבי גרגות טענה כי גרסתה, כפי שהובאה בפני בית המשפט, היתה אמיתית ביסודה, פרט לגרימת מותה של מלבסקי, כשאביבה בקשה להטיל הכל על יעדי, בעוד השתיים בצעו את הרצח בעצה אחת.

המגיע לרצח, לטענת התובעת, היה קשור בכספים שהפקידה מלבסקי. כשהתברר לה שכספה הוצא על ידי השתיים, הולידה התפתחות זו את התכנון „להשתיק את המנוחה לעולמים".

דבורין אמרה עוד כי השתיים התכוונו לקחת את מלבסקי לחוף תל־ברוך כדי שלא תשוב משם חיה – וכך היה. „הקבורה שפני הבטחה הושחתו לבלי הכר – כדי שאם ימצאוה יחשבו שזו איזו יצאנית ויקברה מיד – וכן שתיק המסוכסך שלה וכובע הבדס שחבשה נלקחו מהמקום – כל אלה נעשו כדי להקשות על זיהוי הגופה כשתימצא. הן עשו זאת ברעה צלולה וחשבו על כל פרט ופרט".

גרסת יעדי היום

התובעת חזרה וקראה לבית המשפט שלא לקבל את גרסתן של שתי הנאשמות לגבי מותה של מלבסקי, אלא המירה את בית המשפט לקבל בעניין זה את גרסתו של הפתולוג, ד"ר יהודה היס, אשר בחוות־דעתו הסביר את הסבגנון כדלו לסיבת המוות. התובעת ציינה, כי שום פתולוג שהעיד במשפט זה לא התייחס בחוות דעתו לכלל הממצאים והמצבים בפרשת רצח זו, להוציא ד"ר היס, אשר חלק ניכר ממצאיו אומתו גם על ידי עמיתיו, גם אם הופיעו במשפט כטעם הסיגוריה.

חוות־דעתו ומסקנותיו של ד"ר היס אומצו על ידי התביעה – שהמנחה הוצאה כך הבסוגית בעדה חיה וראה כפי שטענה גרגות, כי חזזה הכהה אותה במקרוך הוקנה אותה למות בברית. יכי מתה נגרם בקרקוף הראש על ידי פגוש המכונית, ולא דריסה בגלגלי המכונית.

לא תחזית

אשר לגרסותיה של יעדי הטעיבה התובעת שנאספה זו הוכיחה מתחילה ועד סוף כי היא שקרנית פתולוגית. אין להאמין לאף מלה שלה. לא ייתכן, אנרה התובעת לפסול הלק זה או אחר מגרסתה, שהוכחו שקרים, ולאמץ חלק אחר. כן דחתה את קביעת הפסיכיאטר פרופ' טיאנו, שהעיד מטעם הנאשמה, כי לפי הבריאות שעשה הוא הגיע למסקנה, שיעדי משקרת, אך אינה מסוגלת לכצע רצח או לפגוע פיסית בזולתה. אדרבא, טענה התובעת, יעדי אמנם היתה זקוקה למשענת של אדם אחר, אך לא היתה „תלותית" באחרים כפי שניסו סניגוריה להציגה במשפט זה. היא עצמה נטלה יזמה ותכננה את התנהגותה, ולשם הכיצוע נעזרה בחברתה, גרגות.

דבורין טענה, כי אם בית המשפט יגיע למסקנה שהיה מניע משותף לשתי הנאשמות „להשתיק" את מלבסקי, לאחר שגילתה כי השבונה בבנק רוקן, וכי הן נטעו עם המנוחה לחוף תל־ברוך בתכנון משותף כראש, הרי אז אין זה חשוב מי משתיהן נתנה לה את מכת המוות. פרטי הרצח הופכים להיות אז לא רלוונטיים ושתיהן למעשה שותפות לביצוע. גרגות איננה יכולה, במצב זה, לטעון כי אין לה חלק במותה של מלבסקי וכי הופתעה ממעשי חברתה־לשעבר והיתה „המומה" מכה שהתרחש. ואילו חזזה איננה יכולה להטען כפי שהיא טוענת, כי מלבסקי נפלה למות המכונית על סלע, לאחר שגרגות הכתה אותה מאחור, כיוון שאין כל אחיזה במציאות לטיעון זה. התובעת הוסיפה, כי אמנם נוכחות של אדם במקום הפגיעה, אין בה עדיין כדי לקבוע את שותפותו לעבירה, אלא אם הוא היה שם ואינו מסוגל לשאת בנטל הראיה ולא הוכיח את חפותו – הנחה של התביעה הופכת אותו שותף לעבירה.

דבורין בקשה מבית המשפט בסוף טיעוניה להרשיע את השתיים ברצח בכוונה תחילה.

סיכומי הסניגורים יישמעו בסוף החודש.

חשוד באינוס נערה נדקר על ידי אביה; חברו לאונס נעצר כשבא לניתוח בטן

מאת יחזי ליפובין, סופר „דבר" בגליל המערבי

עדות מזעזעת של תלמידה בת 13 וחצי מקריית ים על אינוסה ועשיית מעשה סדום בגופה בניצוד לרצונה, במשך ימים אחדים, על ידי שני תושבי העיר, המוכרים למשטרה, היא אשר גרמה בראיה את דקירתו של אחד החשודים באנגם אור לאתמול על ידי אבי הנערה.

הנדקר, בן 26, הובא לבית־החולים „רוטשילד" בחיפה כשהוא דקור בישבנו הבגבו. הוא נותח ויצא מכלל סכנה. אבי הנערה נמלט ומסתתר.

ב־16 באוקטובר נתקבלה במשטרת זבולון הודעה על העדרה של הקטינה. כעבור יומיים היא נתגלתה בעיר על ידי קרובי משפחתה החזרה לביתה. למחרת סיפרה במשטרה כי בחודש האחרון נצעו בה שני עבריינים מעשים מגונים, ואחד מהם ביצע בה מעשה סדום בתואנה כי כך תישאר בתולה. מעשי סדום נעשו בחצר בית הספר „רוזנבלום" בקריית ים, מקום לימודיה של הנערה. המשטרה הזעיקה צוות הבאה נגד שני החשודים. השני הוא בן 27.

שלשום בשעה 4.30 לפנות בוקר קרא אלמוני לאחרון בהן לצאת החוצה. כעבור דקות ספורות נשמעו דקותיו, לאחר שנדקר בישבנו ובגבו. אתמול אחר הצהריים לכדה המשטרה גם את החשוד השני כשהגיע ל„רמב"ם" לעבור ניתוח בבטנו. חשוד זה נרשם לפני כחודש על ידי עברין אחר מקריית ים במסגרת חיסולי חשבונות בעולם התחתון.

דקירה בחירת הכרמל

בחיפה נצפר אתמול ל־10 ימים תלמיד בן 15 מפנימיית „נעוריב", המתגורר בטירת הכרמל, בחסד דקירת תלמיד אחר בן 15, מטירת הכרמל בבטנו בתגרה שלשום בלילה.

הנדקר נותח בבית החולים „כרמל" ויצא מכלל סכנה. על פי תיאור נלכד הדוקר כעבר שעתים. גם הוא הובא ל„כרמל" מפני שנחבל בראשו, ואתמול בבוקר הוכא לבית המשפט להארכת מעצרו. בבית המשפט טען: „אני לא אשם בארוע זה. עוברתי הפצע שלי בראש נגרם מבקבוק שנזרק עלי", אולם השופט, מיכאל חיר, האריך את מעצרו, כאמור, ב־10 ימים.

דורשים לפטור דמי נופש ממס

מאת יעל אדרמני, כתבת „דבר" בירושלים

בציבי 14 רשויות העוסקות בתיירות קראו אתמול לממשלה לקבוע תוכנית אב לפיתוח התיירות בארץ, ולבטון מחדש את שיטת קבלת ההחלטות ונובה ההקצבות הכספיות המיועדות להכנת תוכניות תיירות באחרי התיירות.

בכינוס ראשון מסוגו, שיזמה התאחדות המלונות, השתתפו 14 נציגי אילת, סבריה, נהריה, חיפה, עכו, נצרת, עמק הירדן והגליל העליון. בכינוס השתתף גם שר התיירות אברהם טריר ומנכ"ל משרד רפי פרבר. המתכנסים סיירו באתרי תיירות בבירה והתכנסו לדיונים במלון המלך דוד. המשתתפים דרשו לפטור מסס דמי נופש כדי לעודד תיירות־פנים וכן לתת לערבים בענף הסכנות מס הטבות לעבדי תעשיה ומשמרת.

20 אלף איש במצעד הסיום של צעדת ירושלים

מאת יעל אדרמני, מומחת „דבר"

20 אלף איש צעדו אתמול במרכז ירושלים, בתום מצעד ירושלים, במצעד ספגוני שהחל בשעות המוקר.

הצועדים צעדו בשני מסלולים: מסלול בן 22 ק"מ שיצא משואבה ומסלול בן 12 ק"מ שיצא ממעון ציון. לקראת הצהריים הגיעו הצועדים לאיזור גן העצמאות בבירה ומשם צעדו במרכז העיר.

המצעד עבר ללא תקלות. במקום הראשון במצעד: זכו צעדי „אל על", עובדי רפא"ל (נשים וגברים) ועובדות „בזק".

סמאות תמיכה ב„כך" – בכיתה שהוצתה בעכו

מאת יחזי ליפובין, סופר „דבר" בגליל המערבי

כיתה בבית הספר הערבי „עמל" בעכו הוצתה ביום חמישי שעבר, ועל הקירות נרשמו סמאות בגנות הערבים ובתמיכה בתנועת „כך". הדיווח בכיתה ניתוק. בתחילה חשבו חוקרי המשטרה כי מדובר בקצר חשמלי, אולם מרו"ח של חוקר שריפות, שהוגש שלשום למשטרה, התברר כי היתה זו הצתה. אישי ציבור ערבים פרסמו אתמול גילוי דעת בו הם מבקשים מהמשטרה ומעיריית עכו לעשות כל שביכולתם כדי לגלות את מבצעי הפשע.

175 רוכבים ו־153 סוסים בסוסיאדה

בנוכחות שר המשטרה, חיים בר לב, שר החקלאות אריק נחמקין, ראשי מועצות מקומיות ואזוריות, נכבדים ערבים ובדווים וקהל של 10,000 איש, נערכה אתמול בעפולה הסוסיאדה שכללה הפעם 153 סוסים, ו־175 רוכבים.

הסוסיאדה כללה, נוסף ל־13 מקצי מרוץ תחרותיים, נעיצת רומחים, תצוגת סוסים מהודרי גזע, גם תהלוכת כרכרות, שבאחת מהן ישב השר בר לב, שהוא גם יו"ר העמותה הישראלית למען הסוס. התעמלות בריכבה, וכן תהלוכת טרקטורים וכלים חקלאיים ממשקי הסביבה, ביניהם טרקטורים ומחרשות תוצרת היצרן הערבי חראד מג'נין, המייצר רק לשוק הישראלי.

● שר התיירות אברהם שריר, הקים ועדה להכנת תוכנית אב תיירותית לאזורי עין חרוד וגבת שאן. הוועדה תתוה דרכים לפיתוחם התיירותי של אזורים אלה, להכללתם במפת התיירות ולשיווקם בחו"ל.

בת 8 מטבריה זקוקה להשתלת כליות בחו"ל

מאת שמעון ריים, סופר „דבר" בצפון

חייה של אתי אטרף (8) מטבריה תלויים ביכולת משפחתה לגייס בשלושה חודשים 150 אלף דולר. מדי לשלוחה להשתלת כליות הישראלי.

אתי אטרף

אתי נולדה עם מום קשה בכליותיה. היא סובלת כיום מסיסטרוס של הכליות המגביל בהפקדן ומעורת את הגדלתן. כתוצאה מכך אתי בגובהה של ילדה בת שלוש. מישלים בבתי ועלים לא עוד לה ולכני יכים אתים אישר ד"ר מקה משית, ראש שיחתי אשמה במשרד הבריאות, ביוזמת נחשולה בחו"ל.

השבוע הוקמה בטבריה עמותה לגיוס הכסף, בבנק דיסקונט נפתח חשבון מתמשך שמספרו 166066.

למשפחת אטרף עוד שני בנים ואמם בת שנתיים. הבת הזו מדה הזמם קשה בית, מסכנותיהם כבר הגיעו אל המישלים.

„בזק" נדרשת להודיע מראש על ניתוק

מאת יקיר צור סופר „דבר" בירושלים

„בזק" תציין מעתה בחשבונות הטלפון אם קיים חוב קודם, כן נדרשת החברה להודיע מראש למנוי, שלא שילם חוב, כי מכשיר הטלפון שלו צפוי לניתוק. דרישה זו הועלה אתמול שר התקשורת, אמנון רובינשטיין, בפני הנהלת „בזק". עד כה נוהגת החברה לנתק מנויים, שלא שילמו חוב, ללא הודעה מוקדמת, אך באחרונה, בעקבות גל של ניתוקים, הונשה עתירה לבג"צ על ידי שני אזרחים ירושלמיים שמכשיר הטלפון שלהם נותק, ללא הודעה.

מכינים תקנון לאבטחה תקנית במלטשות יהלומים

מאת נתן רוזני, סופר „דבר" לענייני משטרה

מנכ"ל התאחדות תעשייני היהלומים, צבי שור, והיועצת המשפטית של משרד המסחר והתעשיה ביבשו, בעקבות מעשי השוד במלטשות היהלומים באיזור תל־אביב, תקנון למלטשות שלא יתיר מתן רשיון למלטשה בלי שתעמוד בדרישות ביטחון מוגדרות, לרבות התחברות למוקד האבטחה מרכזי הפזקת כספת בעלת סיימד כמו בבנקים. ההצעה תעבור לאישור משרד הפנים ולאחר מכן תועבר ל־700 מלטשות יהלומים בכל הארץ.

שור אמר אתמול ל„דבר" כי ניסה לפני שלוש שנים לשכנע בלונדון שלושה חתמי־ביטוח של „לוידס" להשתתף בהקמת מערכת אבטחה מרכזית לכל מלטשות היהלומים המבוטחות בארץ על ידי נציגות „לוידס" בארץ. ההצעה התקבלה בעין יפה אך עדיין לא בוצעה, מפני שחתמי החברה לא היו מוכנים להיכנס להשקעה זו שהיתה יכולה להגיע לכ־200 אלף דולר בשנה. היום ברעבר, הם רואים כי ארגון מעשי שוד שחוקר בהם הגיע לכארבעה מליון דולר, והשקעה באבטחה היום יכולה לסכל חלק ממעשי השוד שארגון הנוקי חברות ובטחון היו קמנים יותר, אמר שור.

עוד אמר, כי התעשיה נמצאת קשות ממעשי השוד בגלל העליה בפרמיות הביטוח של המלטשות. מעבר לכך, היה זו מקרה שעובר מלטשה בכיר התאבר, לפני בשנה, בגלל טראומת שוד שארעה במלטשה שלו. „הנוק עצום, אני רק מקוה שהמשטרה תעשה לפיתוח פרשיות השוד", הוסיף.

נעד נמצא תלוי בביתו – מצבו קשה

מאת שמעון ריים, סופר „דבר" בצפון

נעד בן 14 מטבריה נמצא אתמול בחדרים תלוי בבית הדיר בחוב יהודה הנביא בטבריה. עדיין לא ברור אם מדובר במעשה קנוס של הנער וחבריו או בנסיון התאבדות. הוא אושפז במחלקה לטיפול נמרץ בבית החולים „פוריה". מצבו קשה, אך יציב.

חולה איידס מת בחיפה

מאת אריאלה רמבנו, מופרת „דבר"

גבר כבן 30 מחיפה שחלה באיידס ואושפז ב„רמב"ם" מת השבוע. זו המקרה השלישי של חולי איידס שאושפזו בבית החולים ומתו מהמחלה. הצעיר שמת השבוע היה מוכר כהומוסקסואל ובשנים האחרונות התגורר בארה"ב וכלל הבראה נדבק שם. סימני המחלה התגלו לפני חודשים אחדים, הוא חזר לארץ ואושפז לסירוגין, באחרונה חלה התחרה במצבו. השבוע, כאמור, מת.

פנסיונר נכה צה"ל נעצר בקשר לרצח איזרעלוב

(ע). – יוסף מלכה, (61), מבאר־שבע נכה צה"ל מתל־אביב, נעצר אתמול בבית משפט השלום בעיר בחשוד בקשר לרצח יוסף איזרעלוב, שטבע בתוך מפרצינו באגם בפארק הירקון בינואר השנה.

החוקר המשטרתי, פקר יעקב ברי, מסר לשופט מסמכים חסויים, הקשרים לרבריו את מולר לפרשת רציחתו של איזרעלוב. שאשתו גיתית חשודה בביצוע המעשה. אולם הקצין נמנע מלמסור בפומבי פרטים כלשהם על מעורבותו של החשוד בפרשה.

באי־כוח המשטרה ציין בבית המשפט, כי מולר היה לפני חודשים אחדים עצור בקשר לרמתו של איזרעלוב, אך שוחרר אז כעבור ששה ימים. „החומר החדש שבידשתנו לא היה ידוע לנו בשעתו, ולכן עצרנו אותו עתה שנית", אמר הקצין. הוא הוסיף, שבזמנו מסר מולר לחוקריו, כי הוא ראה בשעתו את גיתית ובעלה בעת ששהו במלון „הילטון" עם בחורה.

„הרצח של איזרעלוב בוצע אחרי הביקור ב„הילטון" – טען החוקר, אך סידב לגלות את השעה מדוייקת של הרצח. פקר ברי הגיש לשופט פתק ובו פירט במה בדיוק חוזרת המשטרה, וביקש משתלב מולר בתמונה.

הסניגור, עו"ד יוסף ויזר, טען שמעצרו של מולר בעשה שלא כחוק מפני שנעצר לפני ארבעה חודשים ושוחרר בגלל אותה פרשה עצמה, ועל המשטרה לפנות בבקשה לקיון מחדש במעצרו ולא לעצרו ולבקש מעצר חדש. כן טען הסניגור, כי מרשו מסר כל מה שידע בפרשה, יש לו אליבי לרוב שעות הלילה שבו בוצע הרצח ואין כל ראיות הקשרות אותו למעשה.

השופט בנימין קוהלת ציין בהחלטתו, כי אומנם מן הדין היה לפי החוק שהמשטרה תפנה לקיון מחדש במעצר הקודם של החשוד, ולא תגיש בקשת־מעצר חדשה, אולם, הוסיף, אין „להעניש את הציבור בשל מחדלים שעושה המשטרה". השופט הוסיף, כי יש בראיות החדשות שהוצאו בפניו כדי לקשור את מולר לפרשה, אך קבע כי לא דרושים למשטרה 15 יום, והאריך את מעצרו, כאמור, בשישה ימים בלבד לחקירה.

כתב אישום נגד „האנס מר"ג" על שני מעשי אונס בתל אביב

מאת נתן רוזני, כתב „דבר" לענייני משטרה

„אל תזוזי, זה משטרה, ואם תוציאי מלה מהפה, אני אחתוך אותך" – כך אים על צעירה מי שמכונה „האנס מרמת־גן" ובית המשפט לא התיר עדיין לפרסם את שמו, המואשם הבוקר בבית המשפט המחוזי בתל־אביב בביצוע שני מעשי אונס בנסיבות מחמירות, שלושה נסיונות אונס באיזור תל־אביב, פריצה לדירה החזוקת סם במשך שלוש שנים. הפוגע הקבוע בוצע על סעיפי האישום הראשונים הוא 20 שנה.

הוא נעצר ב־2 בספטמבר השנה בעת שנתפס כשהוא מציץ לדירת צעירה באיזור רחוב אבן־גבירול. לחוקרים התברר כי נהג להציץ בשעות לילה מאוחרות, לאחר שסיים את עבודתו כאיש־תפאורה בהפקות של התיאטראות הפרטיים בתל־אביב.

החשוד, נשוי ואב לשניים ונאה, אמר כי הוא מחזיק „פילגש" ואין לו כל סיבה להציץ ולאנוס. במשך 20 יום ברציפות שמר החשוד על שתיקה, בגום תקופה זו חדל לדבר ובמשך שבוע הודה במקרים שונים של אונס. הוא הודה לראשונה בשני מקרי אונס באיזור תל־אביב ואף הצביע על המקומות: דירה ברחוב רש"י ודירה ברמת־אביב, אך הבלשים לא הצליחו למצוא את הצעירות ועל כן לא ניתן היה להגיש נגדו אישומים לאחר ואראה זו. הבלשים מייחסים לו מקרים רבים יותר מהמצויינים בכתב האישום שהוגש נגדו.

מכתב האישום מסתברים המקרים הבאים:

● ב־23 בדצמבר עקב בשעה 2.30 בטבגד שלו אחרי צעירה שהלכה לכיתן ביתה ברמת־אביב. כשהגיעה, הוא קפץ עליה עם סכין שלופה ואיים: „אם תוציאי מלה מהפה, אחרוג אותך". אחר כך אנס אותה תשכיבה, בתום תקופה זו חדל לדבר ובמשך שבוע הודה במקרים שונים של אונס. הוא הודה לראשונה בשני מקרי אונס באיזור תל־אביב ואף הצביע על המקומות: דירה ברחוב רש"י ודירה ברמת־אביב, אך הבלשים לא הצליחו למצוא את הצעירות ועל כן לא ניתן היה להגיש נגדו אישומים לאחר ואראה זו. הבלשים מייחסים לו מקרים רבים יותר מהמצויינים בכתב האישום שהוגש נגדו.

● ב־27 בינואר 1984 בשעה 1.45 עקב אחרי צעירה בתל־אביב. הוא הגיע עד לביתה, אז קפץ עליה, סתם את פיה, הובילה ואיים: „אם לא תתנהגי יפה, אעשה לך חריץ בבטן". אז בעל אותה בכחה.

● ב־27 ביולי 1983 בשעה 3.30 עקב אחרי נערה, תפס אותה מאחוריה, קידב סכין לפיה ואמר לה שיקרע לה את הפנים אם תרגי. כשניסה לבעל אותה נשמע רעש מכיוון מדרגות ביתה של הצעירה ולכן נמלט.

● ב־3 ביולי 1986 בשעה 3.30 פרץ לדירתה של שחקנית לאחר שניסר את הסורגים. הוא גחר עליה, אך לא הצליח לאנסה ונמלט. הוא מואשם במקרה זה בניסיון לאנס ופריצה.

● ב־26 בנובמבר 1985 הוחזה בפני נערה כשוטר, איים עליה בסכין וניסה לאנוס אותה, אך נמלט לאחר שהופרע במעשיו.

היום אמור בית המשפט המחוזי בתל־אביב להחיר את פרסום שמו של המכונה „האנס מרמת־גן", אף שבכתב האישום לא מופיע שום מקרה אנוס שם.

חבלה אישום נגד „האנס מר"ג" על שני מעשי אונס בתל אביב

מאת אריה ארד, סופר „דבר"

„אל תזוזי, זה משטרה, ואם תוציאי מלה מהפה, אני אחתוך אותך" – כך אים על צעירה מי שמכונה „האנס מרמת־גן" ובית המשפט לא הוחיר עדיין לפרסם את שמו, המואשם הבוקר בבית המשפט המחוזי בתל־אביב בביצוע שני מעשי אונס בנסיבות מחמירות, שלושה נסיונות אונס באיזור תל־אביב, פריצה לדירה החזוקת סם במשך שלוש שנים. הפוגע הקבוע בוצע על סעיפי האישום הראשונים הוא 20 שנה.

הוא נעצר ב־2 בספטמבר השנה בעת שנתפס כשהוא מציץ לדירת צעירה באיזור רחוב אבן־גבירול. לחוקרים התברר כי נהג להציץ בשעות לילה מאוחרות, לאחר

לשושנה ארבלי־אלמוזלינו

מיטב הברכות והאיחולים להצלחה בכהונתך

בשורת־הבריאות בממשלת ישראל

מי יתן ובתקופת כהונתך הרמה יישמרו הערכים של רפואה ציבורית – שוויונית במדיניה, תקודם המערכת הרפואית ויתפתח חוו שרותי הרווחה והבריאות

ההסתדרות הכללית של העובדים בא"י
הועד הפועל

לחברה שושנה ארבלי אלמוזלינו
ידידת המכון

שפע ברכות והצלחה
להתמנותך לשרת הבריאות

המכון היהודי ערבי של ההסתדרות
הרפואית ועוד העובדים

המכון לחקר יחידות מוצל וכל יוצאי הקהילה בארץ
מברכים את
הגב' שושנה ארבלי אלמוזלינו
יו"ר המכון על מינויה לתפקיד הרם
שרת בריאות בממשלת ישראל
ומאחלים לה הצלחה רבה

צדוק יוסף
גזבר

עזרא לניארז
מנכ"ל

בצער רב אנו מודיעים על פטירתו של חברנו
הלל בן יהודה ז"ל
ההלויה התקיימה אתמול יום ג' י"ח בתשרי תשמ"ז
21.10.86
בבית העלמין בעיה
המשפחה
ובית עינת

לחברנו יעקב שרמן
אתך באבלך
במות
אביך ז"ל
בנק הפועלים בע"מ
סניף גבעתיים
ההנהלה והעובדים

לגרשון ריבלין
ברכות
לקבלת פרס ארגוב
בינה ושלום

בקרוב בחערוכת הבמים הלאומית
נתניה 86
שתתקיים בהיכל הספורט בבית הספר ע"ש בן־צורן
ברח' ליאון רייך נתניה,
חול המועד סוכות, ט"ז-כ"א בתשרי התשמ"ז
24-19 באוקטובר 1986
שעות הפתיחה:
יום א' - יום הפתיחה (19.10) מ-13.00 עד 22.00
יום ב' - יום ה' מ-10.00 עד 22.00
יום ו' - יום הגמילה (24.10) מ-09.00 עד 12.00
אוטובוסים מהתחנה המרכזית בנתניה: קווים 6, 11.
מדרשים במקום
"נתניה 86" -
חוויה מרתקת לכל המשפחה
נהוד ושמור לביקורך בתערוכה

מבלאה 13 שנים לנפול בניגו היקרים
נתן לבני גיל שלו
אריק לביא ארנון גורב
במלחמת יום הכיפורים
תתקיים אזכרה ביום ראשון כ"ג בתשרי תשמ"ז, 26/10/86, היציאה משער הקבוצה לבית העלמין מזכרון יעקב בשעה 15.15.
המשפחות
ובית מעין צבי

אנו משתתפים באבלו הכבד של חברנו לעבודה
כרמלי עזריאל
במות
אביו ז"ל
תנחומינו למשפחה האבלה
חנוכה סניף מחוזי תל־אביב
ההנהלה והעובדים

לגבעת חיים איחוד
אתכם באבל על מות
זיגי ז"ל
גל מחשבים
ומרתקן
חפציבה

לחברנו אבנר זוארץ
ולכל המשפחה
אתכם באבלכם במות האם
מזל זוארץ ז"ל
בית משאבי־שדה

סחבת ממשלתית מכוונת עלולה לגרום פיטורים נוספים ב„הארגז"

מאת אריה ארד, סופר „דבר"

40 מעובדי „הארגז" יפוטרו לאחר פרסת ועוד 180 צפויים לפיטורים לקראת סוף נובמבר המחצית הממשלתית בפיטרם של הנהגה חדש לישראל.

מנכ"ל „הארגז", שלמה ברכה, אמר אתמול, כי בשל השתהות המר"ם על סל התעבורה אין „אגר" יכול לסכם את תוכנית ההצטיידות שלו לשנים הקרובות, למרות ש־484 מהאוטובוסים של הקואופרטיב הם בני 15 ומעלה. דובר „אגר" אישר בתשובה על שאלת סופר „דבר", כי צי האוטובוסים של האגודה מתיישן במהירות וכי הגיל הממוצע של כל־רכבו עלה באורח תלול. ודבר מתבטא בעליה דרמאטית בהוצאות התחזוקה ובימי השהייה של האוטובוסים בשטחים.

עוד אומר ברכה, כי נוכח השתהות הסיכום עם „אגר", אושר ל„דן" להקדים את ההצטיידות שלו. לפיכך, חמשן הקואופרטיב השנה 160 אוטובוסים במקום 80, כפי שתוכנן מתחילה. אולם שלדות אוטובוסים אלה, שהיו אמורות להגיע לארץ ביוני, עדיין לא סופקו ועתה מבטיחים שיגיעו בחודש הבא. חלקו של „הארגז" בהזמנה זו מגיע ל־80 אוטובוסים האם יחול בהרכבתם בחודש הבא, תסתיים העבודה בפברואר הקרוב. אם עד אז לא תסוכם תוכנית ההצטיידות של „אגר", יהיו כל 180 העובדים בתעם זה מועמדים לפיטורים לקראת פסח.

הסיבה לפיגור בהספקת שלדות 160 האוטובוסים המיועדים ל„דן", רבר המביא עתה לפיטורי 40 עובדים, איננו ברורות.

מנכ"ל „הארגז" מציין, כי מרבית האוטובוסים המיוצרים בארץ זולים ב־15 אלף דולר לעומת האוטובוסים המיובאים בשלמותם. כן הטעים, כי אין כיום כל מפר בסיב. המרכבים מייצור מקומי בהשוואה למרכבים מתוצרת חוץ.

רוצים לייקר

לסופר „דבר" נודע, כי מקידי האגר משקים את המרכ עם „אגר" במכוון, עד שיתברר גורל הסובסידיה להתחבורה הציבורית בעתיד. המקידים הד רוצים להקלות בקרוב את מחירי הנסיעה באוטובוסים במסגרת קיצוץ תקציב המדינה. אם אמנם יצליחו לשכנע את שר האוצר משה נסים ללמת ברדך זו, צפויה הקפצה נוספת במספר הנוסעים. בעקבות התייקרות מחירי הנסיעה בקיץ אשתקד קטן מספר הנוסעים בשנה האחרונה ב־15 אחוז. למספר הנוסעים השפעה ישירה מובנת מאליה על תכנית ההצטיידות ועל שלדתבורה כולה. אולם שר האוצר הומך לפי שעה בעמדת משרד התחבורה, ושולל כל התייקרות בתחבורה הציבורית. במובן הנראה לעין, משום כך משהים מקידי האוצר את המר"ם בנושא זה עם „אגר", בתקוה שיצליחו בכל זאת להביא לשינוי בעמדת נסים. „אחר כך יחת הכל בקצב מסאור", אמר לסופר „דבר" אמש מקור מהימן במשרד האוצר. „הצרה היא שבזמנו של מרדי תתרגלו מקידי האוצר כי המדיניות הסובסידית של הממשלה או אפילו של השר לא בהכרח מחייבת אותם. לעיתים קרובות רוקא עמדתה של המקידות זכתה בקיצוצ עין מאחת מהשר ועכשיו היא מנסה את אותו התרגיל על נסים", מסיק המקור.

בקרוב
נתניה 86

דבר היום

„ברמה סבירה"

שר הבטחון אמר אתמול כי עדיין אין בידי ישראל ידיעות מוסמכות על מקום שבוי של איש צוות האוניה הישראלי מן ה„פנטום" שאותו מאבשי צוותו חולץ. לפני כן אמר שר החוץ שמעון פרס (צריך להתרגל לתואר הזה) בראיון טלוויזיה שאין הוא שולל אפשרות של חילופי שבויים, במידה שאלה ייעשו ברמה סבירה.

אכן, ישראל עשתה מאז ומתמיד כל מאמץ אפשרי לאתר נעדרים מבין אנשי צה"ל, להבטיח את שלומם ולהחזירם הביתה. לא פעם היו חילופים שעודדו ביקורת בשל ונוסר הפרופורציה בהם, או בשל הסיכון שהתלווה אליהם. אך משפחות הנעדרים, וכל חייל בצה"ל, תמיד ידעו – ויודעים גם עכשיו – כי לא יזפקו, כי המדינה מוכנה לקבל עליה סיכונים מסוגים שונים כדי לשחררם – וכך זה צריך להיות. זה אחד ממקודות הכח של צה"ל ושל החברה הישראלית.

ודאי, שתבאי ראשון הוא לדעת היכן נמצא איש צוות האוניה. וכיצד מטפלים בו, וכי אנשי „הצלב האדום" ראו אותו, וכי שוביו אכן מסוגלים לנהל מו"מ ולקיים סיכומים. ודאי שראוי לסמוך על הודעות גורמים שונים הממהרים „לגלות אחריות" לפעולה זו ואחרת, אחריות שפירושה לצבור תהילה מפוקפקת. מפעם לפעם כאשר מתבצע מעשה חבלה – כמו בירושלים אחרי השבעת מירוני גבעתי, למשל – מתחרים ביניהם כמה וכמה ארגונים בטענה שהם הם המבצעים.

גם להתרסקותו של הפנטום באיזור צידון נמצאו טוענים לכתר ההצלחה, עד כי התברר שנפילת המטוס לא היתה כתוצאה מפעולה אנטי־אווירית עוינת, אלא של תאונה מדמיש המטוס. גם זה מודאי לא יפריע לארגוני מחבלים, או לפלגים ידיהם אחדים בלבנון, להמשיך ולטעון להפלה.

עם זאת, הודעתו של נבייה ברי אתמול כי השבוי נמצא בידי „אמל" עושה רושם רציני. כאשר דבר זה יוכחר מעל לכל ספק, ויהיה עם מי לדבר, תוכל הממשלה לצאת מתוך הנחה כי גם הפעם יתמוך הציבור בעיסקת חילופין, אם וכאשר אין דרך אחרת. הסייג של „ברמה סבירה" שבה סייג שמעון פרס את האפשרות של עיסקת חילופין, הוא אכן במקומו – וכל המתיימרים והמתווכים יצטרכו להיות מודעים לו.

שמור לעצמך כרטיס

מאת טדי פרויס

פרס משכן יותר מדי מנכסיו אצל „יחד" ונאלץ לשלם רבית קצוצה כדי לקבל את המשכנים חזרה

בטעות אמרו, כי לא יתכן שבמשרד אחד יכהנו שני שרים (אפרנתו עזר וייצמן למשרד החוץ). כבר היו דברים מעולם. ב־1964 נתמנה עקיבא גוברין לשר לענייני יצוא ואחרי פיתוח המשרד המסחר והתעשיה, בשעה שפנחס ספיר היה השר במשרד זה. חידוש קונסטיטוציוני־מנהלי אמיתי הא רצונו של שר החוץ שמעון פרס למנות מנהל־כללי נוסף במשרד־יוסי ביילין לצדו של אברהם טמיר. נכון שיש משברים, בזמן מועסקים כמה אנשים בדרגת מנכ"ל (מזכיר הממשלה במשרד רה"מ; נציב שירות־המדינה המסמונה על הכנסת המדינה; באוצר, ועוד), אולם החלוקה בין בעלי הדרגה היא פונקציונאלית ברורה, ובתואר „מנכ"ל" נושא רק אחד: טמיר במשרד רה"מ ועמנואל שרון באוצר. הוספת „מנכ"ל מדיני" למנכ"ל הלא־מדיני הא חידוש של „שמעון כן ולא".

בסדר נפתולי הרוסציה כאילו נשכח מפרס, שהוא אמנם יוד בדרגה, אולם רק לדרגת מ"מ ראש הממשלה ולא לדמות ראש שידות התעסוקה, החייב לספק ג'וב לכל דיכפין. אם רצה בביילין כמנכ"ל, צריך היה למנות אותו. אם רצה בטמיר כמנכ"ל, צריך היה למנות אותו. הברירה היתה של „או אי" ולא של „גם וגם", שאינה אלא ואריאציה על הנושא „כן ולא". פרס לא הסכיל להכריע בין הקשר החברי לביילין לבין מחוייבותו הפוליטית לעזר וייצמן ולסיעת „יחד".

מן הראוי שיעשה כן. זה מכבר נראה כי פרס משכן יותר מדי מנכסיו אצל „יחד", ונאלץ לשלם רבית קצוצה, כדי לקבל את המשכנים בחזרה. נכון שאילמלא וייצמן ושלוש האצבעות שלו בכנסת, לא היה פרס נעשה ראש ממשלה. אולם זאת ניתן לומר גם על האגודל של יגאל הורביץ ועל הבוהן הזרה של אמנון לין ויצחק פרץ, אותם פרה פרס מהליכוד עוד בעידן הכנסת הקודמת. וייצמן השכיל לנצל את מלוא המחיר, שלא לומר מחיר מופקע, תמורת תמיכתו במעבר הבשמעון פרס. הוא עצמו צורף לממשלה, ואיש „שלו" נתמנה למנכ"ל משרד ראש־הממשלה, עם סמכויות רחבות, אולי רחבות מדי. פעילותם של וייצמן וטמיר עודדה לא אחת את זעמו של השותף הגדול בקואליציה, כעס שאפשר היה בלעדיו – לשמור את מלאי תפוחי־המדינה לעניינים עקרוניים, ולא לשאלה אם, מתי ולמה לנסוע למצרים.

לאחרונה הוסכם על מיזוג „יחד", תוך שריון שלושה מקומות „בטוחים" לאנשיה ברשימת מפלגת העבודה לכנסת הבאה. זה קצת מוגזם. את החוב לוויצמן פרע פרס זה מכבר, בדרגות עמדות הכוח והכיבודים, שהעניק לאנשי „יחד" הוא לא חייב דבר מעבר לתקופת כהונתה של הכנסת העשירית, ולכן לא צריך להקצות שלושה כרסיסי הזמנה לכנסת ה־11. אם וייצמן סבור כי שלושת המקומות משקפים את כוחו האלקטוראלי, שיגמה את מזלו פעם נוספת. ויראה אם יצליח יותר מבי־1984.

תומכיו של פרס קיוו־האמינו שאחרי ביצוע הרוסציה הוא ירגע, ולא ימשיך להסתבך בפלונטרים שטוחה לפני החילופין. הסתבכויות אלה גרעו לא מעט מכרן הרצוד־טוב שצבר בשתי שנות כהונתו, ולמרבה הצער נראה שעוד ירדו נסויה. הוא מתנהל כמו אדם שאיבד את שיווי־משקלו, מתנגש בארון וגם הופך את האגרטל שעל השולחן. בכך הוא מאבד דרך־ארץ מצד הציבור כמו גם ממפלגתו. אף אחד במפלגה לא יאהב את דחיקתו אחורה, כדי לפנות מקום בכנסת לאחד מאנשי „יחד". מישהו עלול להגיע למסקנה, שכדי לזכות במושב בכנסת עליו להצטרף לליכוד, ואחר־כך לשוב הביתה – כפי שעשו לין ופרץ – או לכל מפלגה אחרת, כמו אנשי וייצמן. אם פרס ימשיך בהבטחת נחלות לצנחנים מצבאות זרים ו/או חחדים בתשובה, יאולו הכרסיסים לא רק ליצחק רבין ואבא אבן אלא גם ליצחק נבון ולשמעון פרס.

משחק הקנגורו נמשך

מאת חגי אשר

עזר וייצמן נשאר נקי מכדורים באקדחו אבל המשיך להתנהג כאילו אינו יודע ואינו חש איך נשמטה קרקע המציאות מתחת לרגלו

זה התחיל שלשום בבוקר מיד לאחר פרסום מאמרי ב"דבר" – "משחק הקנגורו". השר עזר וייצמן הגיע למשרדו בדילוגים, כשהוא מכרכר "אני קנגורו", "אני קנגורו", בליווי תנועות ידים מתאימות מתחת לבית־השחי. אחר־כך, בשיחת רעים במזנון הכנסת, הוא אמר לי, שאני שועל. בכל הגלריה הפוליטית שלנו אין עוד איש סטנטאני כמוהו, שכל כך קל תעים לפתוח אתו בשיחה, ולהאזין אחר־כך למונולוגים הארוכים והציוריים שלו. מה יש לדבר, תמיד יש מה להגיד עליו, מה לשמוע ולצטט ממנו, אם כי לא הכל ראוי לדפוס.

אך העניין לא הסתיים בכך. שר האוצר משה נסים מספר לי, כי העביר הודעה לראש־הממשלה עדיין, שמעון פרס, בשם הליכוד, שאם עזר וייצמן יממש את איומו לנטוש את מפלגת העבודה או את סיעתה בכנסת, הליכוד מתחייב להתעלם מכך ולהתייחס אל סיעת מפלגת העבודה בכנסת, בכל הידברות ובכל הסדר בעתיד, כאילו היא מונה בדיוק אותו מספר חברים כמו לפני נטישת עזר וייצמן.

משה נסים אינו מסתפק במסר הזה, הממשלה כולה, גגר קולו הבודד של השר עזר וייצמן, מאשרת את מינויו של יוסי ביילין כמנכ"ל מדיני של משרד החוץ. הידיעה המשפטי לממשלה יוסף חריש אומר לי, לאחר מעשה, שהוא אינו רואה הבדל בין התואר שהוא הציע – מנהל מדיני במעמד של מנכ"ל – לבין התואר, שעליו החליטה הממשלה – מנכ"ל מדיני של משרד החוץ.

באותה שעה בערך מעבירים שני חברי הכנסת מ"יחד" הודעה לשמעון פרס, כי אם עזר וייצמן ייטוש את הסיעה הם יישארו. ועל כך בוכה הנביא. אחד השרים ממפלגת העבודה טרען בפני, שאי־חרתי בפרסום מאמרי בשבוע אחר. יתר היושבים מסביב לשולחן מסבירים לי, כאילו לא הבנתי, שאז היה אולי סיכוי לטרפד לא רק את מינוי אברשה טמיר כמנכ"ל משרד החוץ, אלא אולי היה סיכוי, לא יותר מסיכוי – אבל גם זה משהו – לטרפד מכל וכל את ההסכם עם "יחד", המעניק לעזר וייצמן ולחברי סיעתו כל טוב סלה בייצוגם בכנסת הבאה.

כך מתברר במהלך הבוקר, כי שני חבריו לסיעה לא יממשו את איומו של עזר וייצמן, אם הוא עצמו יגמה לממש אותו. הליכוד וגם סיעות אחרות בקואליציה לא יתנו לעזר שום עזרה בתרגילי הסחסנות האונס שלו כלפי שמעון פרס. מתברר שכל גוני הקשת הקואליציוניים סולדים מכך, שעזר וייצמן מנצל לרעה את העובדה, ששמעון פרס זוכר לטובה גם לעזר וייצמן וגם לאברשה טמיר את חסד הימים הטובים יותר שלהם בעבר, ומשתדל להתחשב במשוגות־יהם ובגחמותיהם ולא לפגוע בהם.

האמת היא, אחרי הכל, ששניהם אנשים בעלי זכויות רבות, אבל שניהם אנשים מבוגרים, אם לומר כך, ושניהם צריכים להכין את אילוצי המציאות ולא להתנהג כילדים מפונקים שאינם מוכנים לוותר בשום אופן על הצעצועים שהובטחו להם, מעל ומעבר לאפשרי ולראוי.

כך נשאר עזר וייצמן נקי מכדורים באקדחו הריק. אבל המשיך להתנהג כאילו אינו יודע ואינו חש איך נשמטה קרקע המציאות מתחת לרגליו. בסדרת פגישות עם שמעון פרס במהלך אותו יום, עתידים גם עזר וייצמן וגם אברשה טמיר ללמוד את עובדות המציאות הלא־נעימה. יוסי ביילין יהיה המנכ"ל הבכיר במשרד החוץ, ייקרא הדבר בכל שם שייקרא. אברשה טמיר – ייקרא הדבר בכל שם שייקרא – לא יהיה מנכ"ל משרד החוץ, כפי שרצה וקיווה להיות.

קשה להיכנס אל מתחת לעורו העבה ולהבין, למה הוא ממשיך להתעקש על המעמד הבלתי־מכובד שנקלע אליו. קשה גם לנחש מתי יימאס המצב הזה גם עליו, ומתי יבין ויעשה סוף־סוף מה שכולם מצפים ממנו שיעשה ויקבל על עצמו תפקיד אחר, לפי הצעת שר החוץ החדש שמעון פרס. ואולי שמעון פרס עצמו נהנה ממשחק הקנגורו שנכפה עליו?

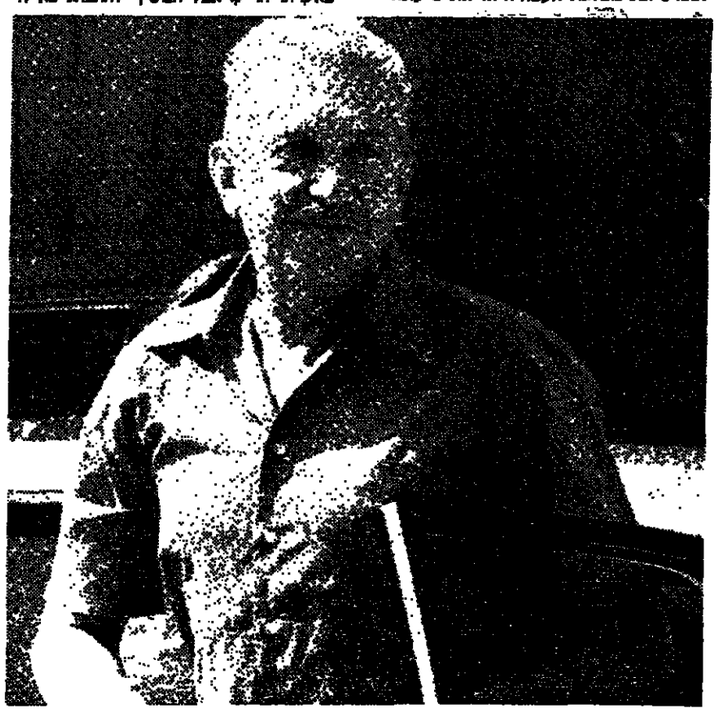

ומקנגורו לקרנפים. עובדי משרד החוץ ראויים, בלי ספק, לכל השבחים שהרעיף עליהם שר החוץ היוצא יצחק שמיר. אף אחד מהם לא הציב בפניו שום מכשול בביצוע מדיניות החוץ, שהוא הנהיג הוצא לפועל בהתאם למצע הליכוד. אף אחד מהם לא ניצב מול העובדה התמוהה, שמשרד החוץ היה מגויים לעכב ולדחות ככל האפשר את הסכם הבודדות על מאבק, עד סמוך לסיום כהונתו של שמעון פרס בתפקיד ראש הממשלה. אילו ההסכם הזה היה נחתם לפני שנה, כפי שיכול היה להיחתם, היה סיכוי להתפתחות אחרת של היחסים עם מצרים ולקידום תהליך השלום באיזור.

אחרי הכל זה צריך להיות התפקיד הראשון במעלה של משרד החוץ. הוא לא מילא אותו. ככל תולדותיו של משרד החוץ לא היה המשרד כה ציתני למונים עליו, בכל הדרגים מלמטה עד למעלה. המשרד עבר תהליך של התקרנפות. עכשיו מתמלא ועד העובדים של המשרד הזה רוח קרב וגבורה חבריו מביעים "שאט נפש" ועוד ביטויים מלחמתיים, שאינם הולמים אנשי איגוד מקצועי, ובודאי שלא דיפלומטים.

האת העצה היעוצה להם: שיקחו לעצמם פסק זמן מעצמם ומלהם הקרב שלהם, שהוא מוקדם מדי או מאוחר מדי, ויעשו גם קצת חשבון נפש – איפה הם היו ומה עשו בשנים האחרונות. ביניתים ישקע האבק על מאבק המנכ"לים, ואז יוכל דור העובדים לנהל עם המנכ"ל, שייקבע, משא ומתן מקצועי, בסגנון מוצדק וראוי, לפי הכללים המקובלים ובלשון המתאימה.

עזר כנגדו

מאת עליזה ולך

כיוון שבמשך שנתיים הקפידו פרס ואנשיו להדגיש שהסכמים יש לכבד, מן הראוי להזכיר להם שגם הסכם „עבודה" – „יחד" הוא הסכם ולהפרתו יכולות להיות השלכות חמורות

מעולם לא הוצע אדם בישראל לכל כך הרבה תפקידים, כל כך רמים, בזמן כל כך קצר כפי שהוצעו ליוסי ביילין, מזכיר הממשלה היוצא. נראה שעל־פי כישוריו הוא ראוי שראש ממשלת ישראל ושרים במפלגתו, ואפילו שרים שלא ממפלגתו, ישבו את ראשם על סיידור־העבודה שלו. על־פי כישוריו ועל־פי מסירותו לראש מפלגתו דווקא בשנותיו הקשות, שנות האופוזיציה. יוסי ביילין קשר את עצמו בנאמנות אל שמעון פרס ועשה כמיטב יכולתו, בתחום שעליו הופקד, לסייע לו במאמציו להיבחר לראש ממשלת ישראל. לא בגלל התרשלותו בביילין נקפו שבע שנים עד שפרס אכן הגשים את מאוויה, אך גם לא הזדות לתרומתו.

עזר וייצמן ניהל את מערכת הבחירות של הליכוד ב־1977, שנת המהפך הפוליטי שהביאה את מנחם בגין לראשות ממשלת ישראל ואת שמעון פרס לראשות האופוזיציה. אחר־כך קרה מה שקרה ווייצמן פלס את עצמו החוצה. על מערכת הבחירות שבאה אחריה השקיף מן הצד ולקראת מערכת הבחירות האחרונה התארגן במפלגה חדשה וחזר לקלחת הפוליטית. תוצאות הבחירות הנחילו לוייצמן אכזבה פרטנאלית, אך מקץ כמה שבועות של הערכת־מצב התעשת ועשה צעד אמיץ: הוא קשר את גורלו הפוליטי בזה של מפלגת העבודה ולטוות הקצר ריסן את תאבונו במה שנוגע לעצמו. אבל הוא עשה את שמעון פרס, לראש ממשלה.

ההסכם שחתמה „יחד" באישון לילה עם כמה מבכירי מפלגת העבודה, ובראשם שמעון פרס מנע בשלב ראשון הקמת ממשלה צרה בראשות הליכוד. עד לחתימתו השלו עצמם נציגים מטעם הליכוד שהטריחו עצמם אל וייצמן ש„יחד" תצטרף למשלת ליכוד במיחוד מפני שמנהיגה לא יוכל לדחות הצעות מפתות כמו שר ביטחון או שר חוץ, או כל אחד משניהם בתוספת מעמד של ממלא־מקום ראש ממשלה. שלא לדבר על שאר כיבודים ותפקידים ומינויים לאנשי „יחד" האחרים. בממשלה צרה ההסכמות למפלגות לשון־מאזנים ושנות. וייצמן שמע, חייך והפנה עורף לליכוד. בהסכם שחתם עם מפלגת העבודה קבע את המחיר לצערו זה, ומשום מה אז הוא לא נראה לפרטנרים שלו גבוה מדי.

במשך השנתיים הראשונות של ממשלת האחדות היה ראש הממשלה שמעון פרס עסוק בקידום ענייני המדינה, ובהתחשב באילוצים שכבלו אותו היה תפקודו לשלא ולעילא. מאחורי גבו התחרו, כנראה, יוצציו ועוזריו ומקורביו על נתחי הכרה בתרומתם ובחשיבותם ובהכרחיותם לצרו. פרס. ידע או לא ידע על החיכוכים הסביבתיים, לא נפנה לישבם, כי בסדר־עדיפויותיו נתן דעתו לנושאים ממשיים. בבוא היום, ודאי אמר לעצמו, יסתדרו הדברים מעצמם, ואולי לא יבוא היום, וגם זו לטובה.

כשהגיע היום הלא־מיוחל צפו לפתע הביעות הפרסונאליות של חבר עוזרי־יועצי־מקורביו והאפילו על מכלול נושאים אחרים, שמן הדין היה צריך להתמקד בהם, אם בכלל. כלומר, אם היה אפשר לתקן משהו בהסכם הקואליציוני שנחתם לפני הקמת ממשלת האחדות. הן נדחו אמנם לרגע האחרון, אבל כיוון שכך מיקדו אליהן את תשומת־הלב הציבורית והפגינו שיבוש בתהליך קבלת ההחלטות. הדוגמה הבולטת ביותר היא דחיית ההודעה למנכ"ל משרד החוץ דייב קמחי, שהוא מסיים את תפקידו, כמעט עד מועד כניסתו של המנכ"ל החדש לתפקידו. ויותר מכך, עיכוב מהלך השלמת הרוסציה עד למציאת סידור־עבודה ליוסי ביילין, כפי שהתגדרה הסחבת בפי אנשי הליכוד.

גם אם עשו בליכוד שימוש תעמולתי ציני במאמציו הכבים של פרס לראות לביילין, וגם לו עצמו בהזדמנות זאת, לא הצליחו פרס ויועצי־עוזרי־מקורביו לשכנע שלא כך הדבר. לעומת זאת, עבדה תעמולת־הנגד לדיסקרדיטציה של עזר וייצמן ונאמנו אברשה טמיר. אילולא תאבונו המופרז של וייצמן, שכפה על פרס את טמיר כמנכ"ל משרד החוץ, היה ביילין מתמנה למנכ"ל משרד החוץ וכל הטלטלה המיותרת היתה נמנעת – סיגנו מי שסיגנו וכתבו מי שכתבו. וייצמן כפה את טמיר על פרס בעסקת־החבילה שבה הבטיח לו את ראשות הממשלה, ואם היה מקום למחאה על כך, שעתה החמצה. משום מה לא בא איש בטענות אל פרס על שלא פתר את עניין מינויו של ביילין, בכיר מקורביו־נאמניו, בעוד מועד והשאירו תלוי־וכמעט־עוזב אחרי שחילק את כל המשרות.

יש להניח שכוונותיו של פרס כנות ומלבד התלות שפיתח בביילין, ושבגללה הוא אינו יכול להניח לו להתרחק ממנו, ביקש להעניק לו מעמד שיש עמו לא רק מעמד אלא גם משכורת, עד כמה שהדבר נשמע פשטני. ביילין מוכן בודאי לעשות הרבה דברים בהתנדבות, אבל הוא צריך גם להתפרנס, כשם שלשאר העוזרים־יועצים־מקורבים יש בעיות פרוזאיות מן הסוג הזה. יתר על כן, מגיע לו גם, בזכות הותק הכישורים והשירות המסור, שהגדרת תפקידו תבלים את ה„סניוריטי" שלו על פני האחרים. כל זה נכון לגופו של עניין, אבל אינו מצדיק את הירידה המניפולטיבי סביב הפתרון האישי. ויותר מכל הוא אינו מצדיק את התעבפלות על טמיר.

המעבר של פרס מאיגרא רמא של משרד ראש הממשלה לבידא לא־עמיקתא של משרד החוץ לא היה צריך להיות מלווה בתופעות סראמטיות עד כדי אמנזיה. ואם הקפיד במשך שנתיים, והחזיק אחריו ראשי מפלגתו, להדגיש שהסכמים יש לכבד ולכן לא זממו "להפר אתהסכם הרוטציה" – ראוי להזכיר להם שהסכם „יחד" „עבודה" אף הוא הסכם, ולהפרתו יבולות להיות השלכות חמורות לא קלות מאלה שהיו נלוות להפרת הסכם הרוטציה, בעיקר במה שנוגע לעתידו הפוליטי של שמעון פרס, שלא הבריז עד כה על פרישה מהחיים הפוליטיים.

מבט מדיני / יוסי מלמן

פרס ומנכ"ליו

זכותו של ראש ממשלה למחוז באיש כלבבו למנכ"ל משרדו. זה מקבל ונעשה תמיד. אף לא אחד היה בא בטענות לשמעון פרס אם היה מחליט למנות לתפקיד את יוסי ביילין, שהכל משבחים את כישוריו ומכירים ביחסי קירבתו אל שמעון פרס. אבל קשה להבין, ועוד יותר מכך לקבל, את התרגילים שנעשים בימים האחרונים. אם פרס הבטיח לטמיר את התפקיד, עליו לקיים את הבטחתו. אסור לשכוח שפרס והמערך לא היו עומדים בראשות הממשלה אלולא התמיכה הנמרצת של עזר וייצמן ו„יחד". ואם יש הסכם חתום או הבטחה בעל־פה יש לקיימם. או אם „יחד" היתה ל„פגר" פוליטי. אם פרס לא הבטיח את התפקיד לטמיר. או שהבטיח אך סבור שאברהם טמיר אינו ראוי למשרה. או שלאור שתי שנות עבודתם המשותפת במשרד ראש הממשלה אין הוא רוצה בו, עליו פשוט לקום ולהגיד זאת. אבל מה שנעשה, אסור היה שיעשה. כל ההתפלפלות הלשונית כדי למצוא תואר ליוסי ביילין: מזכ"ל, מפקח, שליש, תת־שר, סגן שר, משנה לשר, מנהל מדיני, מנהל כללי מדיני הוא מגוחכת. מה עוד שהוזעק המשפטי לממשלה אישר רק את התואר „מנהל מדיני" והממשלה – הרחיבה אותו ל„מנהל כללי מדיני". קשה גם להבין את ההתעקשות של יוסי ביילין להיות מעוטר בתואר. שרים הלכו אליו וניסו לדבר על ליבו: עזוב את התואר. הם הזכירו לו שרמטכ"ל לשעבר, צבי צור, מחל על כבודו והסכים להיות „רק" עוזר לשר הבטחון משה דיין. מקוד הסמכות, הם אמרו לו, הוא לא בתואר אלא באיש. אבל ביילין טרב. אפשר שפרס עצמו עומד מאחורי התעקשותו של ביילין. לא מן הנמנע, שביילין היה מוכן לוותר על כל המזומה, אך פרס לוחץ עליו. בכל מקרה אם פרס רוצה לוותר על אברהם טמיר, הדרך היחידה והמכובדת היא לומר לו את זה ישירות, ולא באמצעות רמיזות בעתון או בטריקים אחרים שנועדו לדחוק אותו החוצה.

מדוע כולם רוצים לעסוק ביהודי ברית המועצות?

שמעון פרס הודיע, כי בכוונתו להקדיש עתה חלק ניכר מזמנו כשר חוץ לטיפול בעניין יהודי ברית המועצות. יצחק שמיר מבקש להאציל סמכויות לעיסוק בעניין זה על השר משה ארנס. שר הקליטה יעקב צור, בגיבוי המערך כולו, מתנגד לכך, כשם שהתנגד בזמנו לנסיון של השר יוסף שפירא להיות שר לענייני העם היהודי. לפי הנגיון וחוקי ההיצע והביקוש אפשר לשער כי אם כל־כך הרבה שרים רוצים לעסוק בנושא, הרי שיש דברים בנו. בנוסף לתואר, לאפשרויות הנסיעה לחו"ל שהתפקיד טומן בחובו, מעריכים שרים אלה שיש סיכויים טובים לעליה גדולה בעתיד הלא־רחוק של יהודי ברית־המועצות. הנושא יעשה כנראה כותרות, ופוליטיקאים אוהבים להמצא שם כאשר זה קורה. בשלב זה הסתיים המאבק בנצחון בנקודות – גם אם לא מכריע – לטובת המערך. משה ארנס דיי כרעם על יצחק שמיר על שהבטיח ולא „מסר את הסחורה". בהסכם הקואליציוני נקבע כי לא ניתן יהיה להעביר תחומי אחריות, אלא בהסכמת ראש הממשלה וממלא מקומו. ממלא המקום, שמעון פרס, מתנגד לארנס. „לשכת הקשר" המטפלת ביהודי ברית־המועצות נמצאת במשרד ראש־הממשלה וכפופה לאחריותו המיניסטריאלית. בזמנו היתה הלשכה חלק מקהילית המודיעין של ישראל. לפני שנתיים, הכיר יצחק רבין נשכחות, כא שר החוץ יצחק שמיר אל ראש הממשלה שמעון פרס והציע לו: אם אתה לא יכול או לא רוצה לטפל ביהודי ברית־המועצות, העבר אלי את לשכת הקשר. פרס השיב כי מאז ומעולם טיפלו בנושא ראשי ממשלות וכך יעשה גם הוא. עכשיו, טוען שר הקליטה יעקב צור, מנסה יצחק שמיר בהציעו את התפקיד למשה ארנס, להטיל חסות מפלגתית של הליכוד על היהודים. „הטיפול ביהודי ברית־המועצות", הוא אומר. „הוא בראש וראשונה טיפול מדיני. דרוש לכך מאמץ מדיני כולל. הנסיון להביא את ארנס הוא מהלך מפלגתי צר. ארנס התנגד להשתתפות ישראל בשיחות עם ברית המועצות בהלסינקי. פסגת רייקיאוויק שבה והוכיחה כי הסיכויים לעלית יהודי ברית־המועצות עוברים רק בדרך הפשרה המדינית והמתיגות הבין־גושית. ארנס והליכוד מתנגדים לכיוון הזה ולכן אינם מתאימים לטפל בנושא". שר הקליטה מזכיר גם כי לפני שנתיים ביקש עזר וייצמן להיות – במסגרת עבודתו כשר במשרד ראש הממשלה – האחראי על השידותים החשאיים. הליכוד התנגדו אז. לכן לא יעלה על הדעת שעכשיו הם ימנו שר מיוחד מטעמם לעסוק בנושא עדין שכזה. לעומת טענות אלה, יכולים משה ארנס, יצחק שמיר והליכוד לומר – ובצדק – כי כשם שפרס מינה את וייצמן לאחראי על ערביי ישראל, כך יכולים הם למנות כל שר שרצו לתפקידים שהם בתחום אחריותו של משרד ראש הממשלה. כך או כך, הוויכוח לא תם, ועוד יהיו התפתחויות.

לניו יורק ללא חניית ביניים.
בכל יום א' ב־09.15.

טיסות יומיומיות לפריס* וניו יורק.
בוסטון, לוס אנג'לס, סאן פרנציסקו.

טו.וו.א מציעה קשר ליותר מ־60 יעדי טו.וו.א בארה"ב, הוואי והאיים הקאריביים.

מובילה לאורך כל הדרך לארה"ב

TWA

* פרס לפי א.

הועתק מן הארכיון

מכתבים למערכת דבר

להתגעגע אל פרס

שמעון פרס הוא ראש הממשלה הטוב ביותר שידענו ויאז הליכתו של אשכול המנוח. אשכול העלה את המדינה אל סיכויים חדשים אך יורשיו לא מימשו את הירושה. פרס קיבל מדינה בשעותיה הקשות ביותר הוכיח, שניתן לתקן בכל תחום. «חכמי הדור» ליצלנו על אשכול שלא ידע, כביכול, להכריע חצי תה חצי קפה. אותו סוג ביקורת קיים לגבי פרס, שמעון כן ולא. אכן, את הכן ולא העלה פרס אל רמת מדיניות הנכונה לימינו.

פרס מייצג פתיחות, נאורות ויכולת הסתגלות למצבים המשתנים בטירוף המזרח־תיכוני. מול גיטואים מדיני ונפשי בצמרת של שני הגושים הפוליטיים, מול חזית סירוב ישראלית־ערבית, שכוללת את ג'ורג' חבש המצפה לסיפוה ה«שטחים», מול השקפות של כולה שלי ומיסטיציזם עקר, פרס ווייצמן הם אור דולק באפילה.

אני רואה את התמונה המדינית דרך משקפיו של יהושפט הרכבי, הצופה פורענויות קשות לישראל תוך פרק של דורשניים. להוסיף פורענות ההווה של ירידת צעירים והוסר עליה והתמונה אינה ורודה.

ישראל חכמה חייבת לקבל הכרעות חריפות בין רע לגרוע בכל הקשור לגזה המערבית, זאת אחריותנו כלפי דורות בנים ונכדים. פרס הוא האיש שמבין זאת. היתה זו חייקה גרוסמן אשר העריפה בשעתו את פרס על פני יגאל אלון המנוח לראשות המערך בעיקר תוך הערכת גמישותו.

האם ניתן באזורנו להתקדם ללא אותו סוג של גמישות? האם נכון לדרוש משמעון פרס הכרעות «בדרגוריוניות» כאשר אף במפלגתו שלו הסד הוא גיבוי פוליטי מלא. מוקדם «להספיד» את פרס, תקותי שתהיה לנו עוד עדנה ממנהיגותו בתפקידיו הבאים ותודתי כאזרח עבור תרומתו עד הנה.

ד"ר חן שיפרים
גנייהודה

„אנחנו חרשנו"

ההתפארות של שלמה דיאון (מכתב למערכת «דבר», 8.10.86) על ההישג בביטול הגזירות שעמדו להטיל על הגימלאים לקראת הקציב 1986/87, הדרות להקמת «מסגרת ארגונית מיליטנטית» למען הגימלאים, ממנה נבחלו «אנשי מסדר האיכר ובראשם יצחק מודעי» («אוהד» ההסתדרות מס' 1), מעלה היוך בפי רבבות גימלאים בהיזכרם באחד ממשלי המשורר קרילוב «אנחנו חרשנו» («מי פחאלי»).

כדי להצדיק את מגבת הפלגנות בין הגימלאים והרצון הזו להיבחר ברשימה «בלתי מפלגתית» לכנסת, בהסתבך על מאבקי הגיכלאים למניעת שחיקת הפנסיה וקיצבת הביטוח הלאומי שלהם, מתעלם שלמה דיאון מהסתדרות הגימלאים על מוסדותיה הנבחרים וקשריהם עם מוסדות ההסתדרות ועם גורמים פוליטיים מכל גוני הקשת בכנסת ומחוצה לה. הוא אינו מספר אף מלה אחת במכתבו למערכת, ולו מתוך הוגנות ציבורית בלבד, על מערכה מרה ועקשנית שניהלו ראשי הסתדרות הגימלאים להעביר את רוע הגזירות.

הוא כותב: «לפתע פתאום קמה שדולה בכנסת». האומנם «לפתע פתאום»? הרי פעולת השדולה למען הקשישים, בראשות ח"כ נאווה ארד, החלה עוד בטרם גילוי היוזמה של הקמת «המסגרת המיליטנטית» ולפי פירוש אבן שושן – «נקיטת אמצעים תוקפניים». במאבק כאו לידי ביטוי בולט: הפגנת אלפי גימלאים ליד הכנסת, כינוס של אלף נציגי ארגון ותיקי תנועת העבודה בהשתתפות ראש הממשלה, שמעון פרס, ביקורים בבתי חברי כנסת באזורי מגוריהם בחלקי הארץ השונים, ההלטת לשכת מפלגת העבודה וסיעתה בכנסת להצביע נגד התקציב, אם לא יבוטלו הגזירות הדרקוניות על הגימלאים ופקולות ציבוריות נוספות.

מערכת מסועפת זו נתלוותה באהדה גוברת והולכת של כל כלי התקשורת שפירסמו, יותר מהמקובל, ידיעות, מאמרים, מכתבים למערכת, בתוספת של לחץ ציבורי וחברתי של חברי השדולה ומשלחות של נציגי הסתדרות הגימלאים שהיוו השפעה חזקה על אנשי האוצר, ובמיוחד על שר האוצר הנוכחי, משה נסים, שטוכנע, כי היו בהצעות התקציב «עיוותים», ליקויים ופגמים שליליים גם משיקולים של צדק, כלשונו, והסעיפים המקפחים את הגימלאים נמחקו מספר התקציב.

בהענקת הישג זה לזכות «המסגרת המיליטנטית», הוכיח שלמה דיאון מידה גדושה של «צניעות יתירה» בעניינה כתר לראשו בהדיפת הגזירות, בתוספת השמצה על עסקני וראשי הסתדרות הגימלאים במכתבו הנ"ל באומרו: «כל הנסיונות של הפטרונים שקישטו עצמם בהשגת השינוי שחל בהתייחסות לציבור הגימלאים, אין בהם שמץ של אמת». האומנם עד כדי כך מיליטנטי?

ישראל שיוו
חדרה

מאתיים שנות קומונה בארה"ב

בהוצאת הקיבוץ המאוחד ומכון «יד טבנקין» הופיע לאחרונה ספרו של ד"ר יעקב עובד (ורסנו), חבר קיבוץ פלמחים, המשמש זה עשר שנים מרצה בחוג להיסטוריה כללית באוניברסיטת ת"א, הספר רב הכמות והאיכות «200 שנות קומונה בארה"ב». ספר זה ראוי בוודאי לסקירה מצמה יותר במדור אחר של «דבר» ואנחנו נסתפק כאן כהתחלה בקטע אחד מתוך «אחרית הדבר» של המחבר.

«בשנות השמונים התרחבו האזורים בעולם, בהם יש קומונות. ארה"ב ממשיכה להיות עדיין המדינה המובילה בתחום זה בהיקף ובאינטנסיביות. בצדה ניתן כבר למצוא קומונות במרבית מדינות העולם המערבי, כשהבולטות בהן: קנדה, אנגליה, דנמרק, הולנד, גרמניה, צרפת, הודו, יפאן, אוסטרליה וניו־זילנד וכמובן – התנועה הקיבוצית בישראל, הרושמת פרק מיוחד בתולדות הקומונות בעולם. הקומונות במדינות העולם המערבי רומות ברקען ובגילויהן לקומונות בארה"ב וכמותן, הופיעו על רקע מצוקות החברה המודרנית אם כי נסיבות ההופעה השונות מעצבות קודי ייחוד אופייניים בכל אחד ואחד».

מסתבר, כי הספר כבר תורגם לאנגלית וראה אור בהוצאת «ברנסקציון בוקס» והנושא מעורר עניין רב בין חוקרים ואנשי מדע בעולם. בעקבות כנס שנערך בשנה החולפת בבושא זה ב«יד טבנקין», בו השתתפו כ־60 חוקרים ואנשי מדע מהעולם, נפתח באחרונה במסגרת «יד טבנקין» מרכז עולמי לחקר הקומונות והחיים השיתופיים ובוודאי נשמע בקרוב הדים ראשונים על פעילותו של מרכז זה להפצת תורת החיים השיתופיים בעולם.

א. סדומי
חולון

הרפו ידיכם מכספי הגימלאים

את הצעותיהם של הבוחשים בקדרה כאילו אחזו דאגה לעתיד קרנות הפנסיה שנשמעות לאחרונה יש לדחות על הסף. כי כל הצעותיהם פירושן פגיעה בגימלאים. הגימלאים מימנו משכרם לקבלה בבוא העת בזכות ומכוח החוק. אלה כספינו, רכושנו ששילמנו חודש בחודשו שנים רבות על מנת להבטיח קיום בכבוד אחרי שנפרוש לגימלאות. זאת ועוד, עצם העובדה שמורידים לנו מס־הכנסה פעם שניה מאותו שכר שכבר הורידו לנו פעם בטרם פרשנו אם נקרא לזאת קיפוח זה שפת המעטה.

אנא מכם, כל נותני העצות שכאילו דואגים לנו, למען השם, הפסיקו לדאוג לנו, ואפשרו לנו לחיות בכבוד ובשלווה את שארית ימינו.

נ.ב. גימלאי קג"מ טרם קיבלו את הדרגה המגיעה להם, נא להודיע.

מרדכי פלג
תל־אביב

מילים ללא כיסוי

יצחק יעקבי במכתבו למערכת מיום 21.10.86 טועה, מטעה וגורם עוול. את רמת הנורמות של החברה הישראלית כולל של רבים וטובים, הוא מייחס ללא רחמים לקופת־חולים. בהכללות המהוות חטא בל יכופר, מייחס כותב המכתב את תופעות מה שמכונה «הרפואה השחורה» לרופא המשפחה, למנהל המרפאה בבי"ח, כמעט לכל אחד.

המחבר ואחרים הסבורים שזו תופעה שניתן לטפל בה באמצעות הכרזות פומביות ולא במעשים, נמנע מלמסור לקופת־חולים ולו גם שם אחד שיאפשר לקופ"ח לטפל בסוגיה בצורה מסודרת כיאה למדינת חוק. אם אלה מהמדברים בריש גלי על התופעה הזו היו מסתפקים במעשה קונקרטי אחד אין ספק, שהמאבק נגד תופעה זו היה אפקטיבי עוד יותר.

המחבר מתעלם, ביודעין, מהצעדים הקיצוניים ביותר שנעשו על־ידי קופ"ח בסוגיות אלה. כותב המכתב מצדיק איהגשת תלונות היות ו«כל חולה יודע שזה עבורו עניין גורלי». אין ל«גורליות» הזו שחר והנימוק הזה ביודעין אינו אמת כשמדובר על עסקן זה או אחר, שאורחים פנים אליו בתלונות.

הטענה, ש«קופת־חולים אינה רוצה לגלות חרפות אלו, מהססת, לא נזה לה, ואולי אף לא איכפת לה», אינה עומדת במבחן האמת אך עומדת בסתירה לכל העובדות שבחלקן נמסרו לידי מר יעקבי על־ידי הח"מ והוא מעדיף להתעלם מהן משום מה.

לא שמענו את מר יעקבי מזדעזע כשנלקחו מקופ"ח המשאבים החיוניים ביותר לקיומה. לא זכור לנו שהוא הודיע כשבמשך 4 חצי חודשים עמדה קופ"ח בשנת '83 במשבר שביתת הרופאים ונאבקה בעקשנות וביסודי נפש למען קיומה של רפואה ציבורית בישראל.

ה«מאובנים» כדברי בקופ"ח, הם אלה שגרמו לריענון המערכת על־ידי שילובם של 600 רופאים צעירים, ברובם בוגרי ישראל, מומחים ברפואת המשפחה למרפאות שבאמת ארבה להן סכנת דריכה במקום.

ה«מאובנים» בקופ"ח הם אלה שהקימו מרכזי בריאות ומרפאות לתפארת באזורי פיתוח מקרית שמונה ועד אילת.

אכן, אין ספק, שדרוש המשך העמקת התמורות החיוביות והמשך מאבקה הקשה של הנהלת קופ"ח בעד טוהר הרפואה הציבורית. ביקורת בונה ומסייעת רצויה אולם לא דיבורים והשמצות יסייעו במאבק זה אלא מעשים ומכתבו של מר יעקבי איננו משמש דוגמה לכך.

דוד תגר
דובר קופ"ח

האשם, אשם תמיד!

בראיון עם ראש עיריית אום אל־פאחם, שפך האחרון את מרי־ליבו, כנגד ההזנחה רבת־היומין מצד שלטונות המדינה («יחד», 167), בחוברת האחרונה מנסה עזריה אלון לרכך את המכה וללמד סניגוריה על מצבה של «העיר» אום אל־פאחם וערביי ישראל בפרס («יחד», 168, 4.10, עמ' 18).

עזריה אלון נזקק לאנציקלופדיה «אריאל» ומזכיר לנו נשכחות, כי לפני חמישים שנה, היווה המקום בסיס לכנופיות ערביות, וכן כי ב־1948 היתה מלחמה. אך מאז במשך קרוב לארבעים שנה חיים עימנו ערביי הכפר, חיי נוולות והשפלה. צאו וראו כמה מוסדות־ציבור ותרבות מצויים ביישוב? כיצד נראית מערכת התחבורה והשירותים (חשמל, מים, ביוב הורם ברחובות), מה מצב מערכת־החינוך ביישוב? וכו'...

האמת חייבת להיאמר, כי המדיניות והמוטיבציה לפיתוח עירוני אינה כה חזקה כבמגזר היהודי, אך האומנם הפער הוא כה גדול, או שיש כאן עיוות מודע ותת־מודע בהקצאת משאבי המדינה.

כל יישוב יהודי ונרעך ב«גדה המערבית», זכה עוד לפני הקמתו לכל התשתית הנדרשת בשלהי המאה העשרים, ללא השקעות פרטיות. האמת היא, כי לא קם (כמעט) כל יישוב ערבי חדש מתוכנן על־ידי הרשויות מאז 1948. היישובים עליהם מצביע עזריה אלון, הם פרי תהליכים סטיכיים של גלישת אוכלוסיה מכפרי־האם עקב בעיות איכלוס ופיתוח קשות ביותר. האם החרבות והנוולות שהתפתחו הוקמו על־ידי המדינה, או שניבטו בכספיהם של הערבים? עם יד על הלב, האומנם אנו משקיעים במגזר הערבי בביני, בתיכנון, בתיעוש, בחינוך וכו' ביחס לגודל האוכלוסיה ולמידת רצונם והשתתפותם העצמית? גם עם הפערים שציינם אלון, עדיין העיותים גדולים וגדלים.

דן יהב
תל־אביב

> רודף צדקה וחסד
> ימצא חיים
> צדקה וכבוד
> משלי כ"א

עם ישראל, אדר?

אם יש את נפשך לפרש בימים אלה בהם כלי התקשורת – העיתונות הדרדר – מביאים לנו מרי יום ביומו דברים עצובים ומדכאים, מהר וסוד אל «בית ההבראה» אשר בגליל ליד העיירה מעלות, וראו עינך מה ידי אדם ממוגלות ליצה, איך על הר סלעים ושרשים צמח בית מגורים לתפארת, לנופש ולאגידת כוחות נפשיים וגיזים תבורכנה־הידיים, המוח והכח אשר השכילו לתכנן פינת קסם זו. הכל מתוכנן להנעים לנופשים.

הדיור מצוין, צוות העובדים בעל סבר פנים יפות, עם חיוך ומלה טובה. במיוחד יישר כח למרדיך נתן בו'אגתו המופלאה לכל פרס ופרס, למלא את ימי שהותך במוסד בתוכן ועניין. מאלפים הטיולים מדי יום במשך 5 שעות להכרת הגליל.

האוויר צח, הביקיון מופתי, והעירייה מעלות ממש מעודדת, בגינון, בניקיון, ובעיקר ביחסי השכנות הטובה. עברנו עשרות קילומטרים בגליל, ומה יראו הלב, כי הגליל – דליל, ומה יהיה גורל המצפים המדוכים אם בקרוב לא יתוספו אליהם עוד חברים. ומדי פעם פורצת צעקה מהלב «עם ישראל, אדר? ארצנו לא גדולה ורחבה, בואו לבנותה ולחיות בה.

דוד פקר
כפר יחזקאל

נתניה

ניתנת בזה הודעה כי לוועדה הוגש בקשות לאשור בניית מבנים

א. על חלקה 45, 218 בגוש 8238 רח' אמ"ל, תב"ל מס' 300/86 מדיגה עד 10% בקב. אחורי ומדרי וכ"כ עד 6% בניה וחקלה. ב. על חלקה 173 בגוש 8267 בחל' ר־אילן מס' 40 תב"ל מס' 341/86 בחריגה עד 10% בקב. אחורי ומדרים וכ"כ עד 6% בניה בחקלה. ג. על חלקה 486 בגוש 8267 בחל' ר־מכבא מס' 2 תב"ל מס' 345/86 מדיגה עד 10% בקב. צדדים וכ"כ עד 6% בניה בחקלה.

את התכניות הנ"ל ניתן לראות בשעות הוועדה. ותגובותיה אפשר להגיש משך שבועיים מיום פרסום הודעה זו.

י. אלרואי,
יו"ר הוועדה המקומית

הודעה המקומית לתכנון ולבניה

הודעה לפי סעיף 149 לחוק התכנון והבניה תשכ"ה 1965

נמסרת בזה הודעה בהתאם לסעיף 149 לחוק הנ"ל כי הגישה לוועדה המקומית לתכנון ולבניה ר"ג (להלן הוועדה המקומית) בקשה להוצאת חקלה בגוש 6183 חלקה 221 רחוב אצל"ל מס' 35. בגוש 6183 חלקה 203 רחוב מבצע עין מס' 11.
בגוש 6183 חלקה 160 רחוב סורה מס' 12 בגוש 6183 חלקה 185 רחוב עולי הגרדום מס' 12.
והוגשה הקלה 6% משטח החלקה ו10% בקווים בסחחים צדדיים.
כל המעוניין הראה את עצמו נגע ע"י אישור הקלה הנ"ל יוכל לעיין בתוכנית ולהגיש התנגדות מנוסחת לפרטיה. והתנגדות מיומה להיסמך ליד הוועדה המקומית במשרדי אגף הנכסים רחוב המעגל 26 ר"ג תוך שבועיים מיום פרסום הודעה זו ביתונות.

בכבוד רב
אברי קסיה
ראש הוועדה
יו"ר הוועדה המקומית
לתכנון ובניה ר"ג

הודעה המקומית לתכנון ולבניה

נתניה

ניתנת בזה הודעה כי לוועדה הוגש בקשות לאשור בניית מבנים

א. על חלקה 45, 218 בגוש 8238 רח' אמ"ל, תב"ל מס' 300/86 מדיגה עד 10% בקב. אחורי ומדרי וכ"כ עד 6% בניה וחקלה. ב. על חלקה 173 בגוש 8267 בחל' ר־אילן מס' 40 תב"ל מס' 341/86 בחריגה עד 10% בקב. אחורי ומדרים וכ"כ עד 6% בניה בחקלה. ג. על חלקה 486 בגוש 8267 בחל' ר־מכבא מס' 2 תב"ל מס' 345/86 מדיגה עד 10% בקב. צדדים וכ"כ עד 6% בניה בחקלה.

את התכניות הנ"ל ניתן לראות בשעות הוועדה. ותגובותיה אפשר להגיש משך שבועיים מיום פרסום הודעה זו.

י. אלרואי,
יו"ר הוועדה המקומית

בתי קולנוע

בתל־אביב

אמיר: הפיראטים 9.40, 7.30, 5
אורלי: צביטה בלב 10, 8, 6, 4
סין (לשעבר אלנבי): קוקה קולה קיד 9.30 7.15, 5
11.30 מונטנגרו
בן־יהודה: אהבה בשחקים 9.30, 7.15, 5, 11
גורדין: שתי אנגליות 9.30, 7, 4.30
גת: הצבע ארגמן 9.15, 6.15, 3.15
דיזנגוף 1: מהה ליזה 9.40, 7.15, 5
דיזנגוף 2: 3 רוזקים ותיתוק 9.40, 7.15, 5, 3, 1, 11
דיזנגוף 3: זאב בציר 5, 3, 1, 11
נטיקת אשת העכביש 9.40, 7.15
דקל: צרות גדולות בציינה טאון 9.30, 7.15, 5
הדיב־אין: הטוב הרע והלא נורא 9.45, 7.45, 5.45, חצות – סקס
הדר: תעלול קטלני 9.30, 7.15, 5
תתיך חתיך + גוזב הלבבות 11.00
בית ליסין: פרץ המתוק
חן 1: היחפן מבוחרי הילס 9.50, 7.30
בעקבות הדרב הקסומה 5.35, 4, 2.45, 12.30, 10.30
חן 2: ג'שוע אתמול היום 9.45, 7.25, 5
מדרובים באהבה 2.30, 12.30, 10.30
חן 3: הרחמן של אתמול בלילה 9.55, 7.40, 5.25
דמבו הפיל המעופף 4, 2.30, 12.30, 10.30
חן 4: שגעון של לילה 9.50, 7.40, 5.35
היפהפיה הישנה 4.00, 2.25, 12.30, 10
חן 5: דוגה פלור בשואה לשניים 9.50, 7.40, 5.20
נמי נאן 2.35, 12.30, 10.30
ליטור: יחד דבש מבושף 9.30, 7.15, 4.30
לב 1: יפה בודד 9.40, 7.40, 5, 2
לב 2: בעקבות הכרך 9.30, 7.30, 5, 2
לב 3: מלכת הכיתה 9.45, 7.40, 5, 2
לב 4: כנגנו 9.30, 7.15, 5, 1.45
מהגרבי: סגור לרגל שיפוצים
מקסים: רעם הינגה
7.15, 9.30
סינמה 1: עיר ללא רחמים 9.30, 7.15, 5
סינמה 2: מקרוני 9.30, 7.15, 5
סבידיה: סגור לרגל שיפוצים
מאיר: שתי אצבעות מצידון 9.30, 7.30, 5
סריה: עוברת אורח 9.30, 7.15, 4, 2, 12
מוזיאון פרישון והנביע
הקדוש 11.30
בשמה: זכרונות אהבה מפרינצה 9.30, 7.00, 4.30
תמר – רמת־אביב:
כולם נפלו על הראש 9.30 7.15
קרטסון אפ 11.45
שוקה: אותלו 9.30, 7, 4.30
תבלה: החברים של אלכס 9.30, 7.15, 4.30
תל־אביב: הטוב הרע והלא נורא 9.30, 7.15, 4.30, 11.30

בירושלים

אדיסון: אהבה בשחקים 9.30, 7.15, 4.30
אוריון 1: צרות גדולות בציינה טאון 9.00, 7.00, 4.30, 10.30
אוסתר: הפיראטים 9.40, 7.30, 5
אורלי: צביטה בלב 10, 8, 6, 4
סין (לשעבר אלנבי): קוקה קולה קיד 9.30 7.15, 5
11.30 מונטנגרו
בן־יהודה: אהבה בשחקים 9.30, 7.15, 5, 11
גורדין: שתי אנגליות 9.30, 7, 4.30
גת: הצבע ארגמן 9.15, 6.15, 3.15
דיזנגוף 1: מהה ליזה 9.40, 7.15, 5
דיזנגוף 2: 3 רוזקים ותיתוק 9.40, 7.15, 5, 3, 1, 11
דיזנגוף 3: זאב בציר 5, 3, 1, 11
נטיקת אשת העכביש 9.40, 7.15
דקל: צרות גדולות בציינה טאון 9.30, 7.15, 5
הדיב־אין: הטוב הרע והלא נורא 9.45, 7.45, 5.45, חצות – סקס
הדר: תעלול קטלני 9.30, 7.15, 5
תתיך חתיך + גוזב הלבבות 11.00
בית ליסין: פרץ המתוק
חן 1: היחפן מבוחרי הילס 9.50, 7.30
בעקבות הדרב הקסומה 5.35, 4, 2.45, 12.30, 10.30
חן 2: ג'שוע אתמול היום 9.45, 7.25, 5
מדרובים באהבה 2.30, 12.30, 10.30
חן 3: הרחמן של אתמול בלילה 9.55, 7.40, 5.25
דמבו הפיל המעופף 4, 2.30, 12.30, 10.30
חן 4: שגעון של לילה 9.50, 7.40, 5.35
היפהפיה הישנה 4.00, 2.25, 12.30, 10
חן 5: דוגה פלור בשואה לשניים 9.50, 7.40, 5.20
נמי נאן 2.35, 12.30, 10.30
ליטור: יחד דבש מבושף 9.30, 7.15, 4.30
לב 1: יפה בודד 9.40, 7.40, 5, 2
לב 2: בעקבות הכרך 9.30, 7.30, 5, 2
לב 3: מלכת הכיתה 9.45, 7.40, 5, 2
לב 4: כנגנו 9.30, 7.15, 5, 1.45
מהגרבי: סגור לרגל שיפוצים
מקסים: רעם הינגה
7.15, 9.30
סינמה 1: עיר ללא רחמים 9.30, 7.15, 5
סינמה 2: מקרוני 9.30, 7.15, 5
סבידיה: סגור לרגל שיפוצים
מאיר: שתי אצבעות מצידון 9.30, 7.30, 5
סריה: עוברת אורח 9.30, 7.15, 4, 2, 12
מוזיאון פרישון והנביע
הקדוש 11.30
בשמה: זכרונות אהבה מפרינצה 9.30, 7.00, 4.30
תמר – רמת־אביב:
כולם נפלו על הראש 9.30 7.15
קרטסון אפ 11.45
שוקה: אותלו 9.30, 7, 4.30
תבלה: החברים של אלכס 9.30, 7.15, 4.30
תל־אביב: הטוב הרע והלא נורא 9.30, 7.15, 4.30, 11.30

בירושלים

אדיסון: אהבה בשחקים 9.30, 7.15, 4.30
אוריון 1: צרות גדולות בציינה טאון 9.00, 7.00, 4.30, 10.30
אוסתר: הפיראטים 9.40, 7.30, 5
אורלי: צביטה בלב 10, 8, 6, 4
סין (לשעבר אלנבי): קוקה קולה קיד 9.30 7.15, 5
11.30 מונטנגרו
בן־יהודה: אהבה בשחקים 9.30, 7.15, 5, 11
גורדין: שתי אנגליות 9.30, 7, 4.30
גת: הצבע ארגמן 9.15, 6.15, 3.15
דיזנגוף 1: מהה ליזה 9.40, 7.15, 5
דיזנגוף 2: 3 רוזקים ותיתוק 9.40, 7.15, 5, 3, 1, 11
דיזנגוף 3: זאב בציר 5, 3, 1, 11
נטיקת אשת העכביש 9.40, 7.15
דקל: צרות גדולות בציינה טאון 9.30, 7.15, 5
הדיב־אין: הטוב הרע והלא נורא 9.45, 7.45, 5.45, חצות – סקס
הדר: תעלול קטלני 9.30, 7.15, 5
תתיך חתיך + גוזב הלבבות 11.00
בית ליסין: פרץ המתוק
חן 1: היחפן מבוחרי הילס 9.50, 7.30
בעקבות הדרב הקסומה 5.35, 4, 2.45, 12.30, 10.30
חן 2: ג'שוע אתמול היום 9.45, 7.25, 5
מדרובים באהבה 2.30, 12.30, 10.30
חן 3: הרחמן של אתמול בלילה 9.55, 7.40, 5.25
דמבו הפיל המעופף 4, 2.30, 12.30, 10.30
חן 4: שגעון של לילה 9.50, 7.40, 5.35
היפהפיה הישנה 4.00, 2.25, 12.30, 10
חן 5: דוגה פלור בשואה לשניים 9.50, 7.40, 5.20
נמי נאן 2.35, 12.30, 10.30
ליטור: יחד דבש מבושף 9.30, 7.15, 4.30
לב 1: יפה בודד 9.40, 7.40, 5, 2
לב 2: בעקבות הכרך 9.30, 7.30, 5, 2
לב 3: מלכת הכיתה 9.45, 7.40, 5, 2
לב 4: כנגנו 9.30, 7.15, 5, 1.45
מהגרבי: סגור לרגל שיפוצים
מקסים: רעם הינגה
7.15, 9.30
סינמה 1: עיר ללא רחמים 9.30, 7.15, 5
סינמה 2: מקרוני 9.30, 7.15, 5
סבידיה: סגור לרגל שיפוצים
מאיר: שתי אצבעות מצידון 9.30, 7.30, 5
סריה: עוברת אורח 9.30, 7.15, 4, 2, 12
מוזיאון פרישון והנביע
הקדוש 11.30
בשמה: זכרונות אהבה מפרינצה 9.30, 7.00, 4.30
תמר – רמת־אביב:
כולם נפלו על הראש 9.30 7.15
קרטסון אפ 11.45
שוקה: אותלו 9.30, 7, 4.30
תבלה: החברים של אלכס 9.30, 7.15, 4.30
תל־אביב: הטוב הרע והלא נורא 9.30, 7.15, 4.30, 11.30

■ אשקלון
אסתר: הטוב הרע והלא נורא 9.30, 7.15
מאור: שתי אצבעות מצידון 9.30, 7.15
רוה: קרטה קיד 2, 9.30, 7.15

■ באר־שבע
חן: צביטה בלב 9.30, 7.30, 4.30

■ בת־ים
עצמאות: הטוב הרע והלא נורא 9.30, 7.15, 5.00

■ הרצליה
היכל: צביטה בלב 9.30, 7.15, 5
מלון דניאל: פנטזיה 7.15, 5.00
שגעון של לילה 9.30

■ עפולה
מופתרון: צביטה בלב 8.30
אליבר 4.00

■ קרית־אונו
מרכז קולנוע:
4.30 סינדרלה והבלבלב הכחול
6.30 חתיך חתיך
9.30 גבריתי המאמן

■ חולון
אורמון: שתי אצבעות מצידון 9.30, 7.45
תקלה מופלאה 6, 4, 11
מגור: הצבע ארגמן 9.00, 6.00
עליסה בארץ הפלאות 4.30
מתנים, קרית שרת:
יומנו של צב 9.30, 7.15
4.30 בילם אלגרסן
11.00 פתי מאמין לכל דבר
סבוי: אהבה בשחקים 9.30, 7.15, 5
ריצה: הטב הרע והלא נורא 9.30, 7.15

■ טברים
אביב: רכבת אל התופש 9.30, 7.00

■ כפר־סבא
עמל: שתי אצבעות מצידון 9.15, 7.00
4.45 מרי פופינס
חן: קרטה קיד 2, 9.15, 7.00 5

■ לוד
אורלי: המרפיסט 9.15, 7.15
נוה זיתן: קרטה קיד 2, 9.30, 7.15

■ נתניה
סטודיו: מסע עסקים של אבא 9.30, 7.00
5, 11 אגרות הדרקון מאגם האש
אסתר: הטוב הרע והלא נורא 9.15, 7.00
שרון: מנה ליזה 9.15, 7.00
5.00 שודדי השחקים
11.00 מהדרבים באהבה

■ פתח־תקוה
שלום: שתי אצבעות מצידון 9.30, 7.15
היכל 1: הטוב הרע והלא נורא 9.30, 7.15, 5.00
היכל 2: אהבה בשחקים 9.30, 7.15, 5.00
היכל 3: אותלו 9.30, 7.00, 4.30

■ קרית־שמונה
שניר: השוטר ממנהטן 9.30, 7.15

■ ראשון־לציון
נמסן: ב"ס לשוטרים מתקדמים 9.30, 7.15
ראשון: קרטה קיד 2, 9.30, 7.15

■ רחובות
בית העם: השבעון הגדול 9.15, 7
הדר: יפה בודד 9.30, 7.15
חן: תעלול קטלני 9.30, 7.15

■ רמת־גן ובעתיים
אגאזיה: הפיראטים 9.30, 7.15, 5.00
ארמון: צרות גדולות בציינה טאון 9.45, 7.30, 5.00
לילה: תעלול קטלני 9.30, 7.15
הדר: אהבה בשחקים 9.30, 7.15, 5
רב גן 1: היחפן מבוחרי הילס 9.40, 7.20
בעקבות הדרב הקסומה 4.40, 2.30, 12.30, 10.30
רב גן 2: רומן של אתמול בלילה 9.40, 7.20
האב צעיר 4.30, 2.30, 12.30, 10.30
רב גן 3: מתם תגוף 9.40, 7.20
טרן וקרידת הקסמים 2.30, 12.30, 1.30
רב גן 4: הצבע ארגמן 9.15, 6.15, 4.25, 12.30, 10.30
שבעה: קרטה קיד 2, 9.30, 7.15, 4.30

■ רמת־השרון
מכבי: מרגלים שכאלה 7.00
11, 4.30 הכלב השווה מיליונים
העולם לפי גארפ 9.30

■ רעננה
אורנית: בעקבות אצר הנילוס 9.30, 7.15, 4.30

■ רמלה
אדרת: קרטה קיד 2, 9.30, 7.15

טבע תעשיות פולצבטיות בע"מ.

תל־אביב
בלבי – שחיאל 1 פינת שלום 10, בבלי – 440552
קופת חולים כללית – אמסטרדם 7 – 225142
ירושלים
מרפאת רחמנה – המגר 28 – 523191
חיפה
יבנה – אבן סינא 7 – 672288
פתח־תקוה
קופת חולים כללית – חיים עזר – 905271
בני־ברק – רמת־גן
אסותא – דובנוסקי 41 רמת־גן – 7511874
בת־ים – חולון
קופת חולים – עין יהב 4 חולון – 845236
מכבי – שנקר 35 חולון – 895571

מוקד מידע מאוחד
של קופת חולים הכללית המוסר אינפורמציה על מרפאות קופת חולים של ההסתדרות, בתי־חולים, עזרה ראשונה, מרפאות המתוחדות בשבת והחג וכן אינפורמציה על הנרדמים הרשאיים בישראל.
בתל־אביב
בימים א' עד ה' מ־8.00 בבוקר עד 20.00 בערב. ביום ו' מ־8.00 בבוקר עד 15.00 אחה"צ – ☎ 03־433300, 03־433500.

מרפאות שיניים
לעזרה ראשונה
אחר תל־אביב
רחוב ר־מכבא 49 ת"א – 03־284649
בימים א'־ה' בין 21.00 עד 23.00, בימי ו' וערב חג בין 18.00 עד 24.00, שבתות וחגים – בין 15.00 עד 21.00.
חיפה
רחוב הגפן 26, קומה ג' – 04־523566
יום יום כולל ערבי שבתות, שבתות וחגים מ־20.00 עד 23.00.

אלמוקס
לכל המשפחה

תוק התכנון והבניה תשכ"ה – 1965
הודעה המחוזית לתכנון ולבניה מחוז תל־אביב

מרחב תכנון מקומי
תל־אביב־יפו
הודעה על הפקדת
שינוי תכנית מפורטת

ניתנת בזה הודעה, בהתאם לסעיף 77 לחוק התכנון והבניה, תשכ"ה–1965 כי הוועדה המחוזית לתכנון ולבניה מחוז תל־אביב החליטה על הפקדת תכנית מס' 2389.

שנוי מס' 1 לשנת 1985 לתכנית שכון צבורי 3/01/6 ותכניות מס' 1749, 1594, 985, 985 ב' ר/57.

השטחים הכלולים בתחום התכנית המוצע:
חלקים מגושים 7321, 6339, 6337, 6335
משבר נוה – שרת (צפון)

מרדכי כהנא
יו"ר הוועדה המחוזית לתכנון ולבניה
מחוז תל־אביב

ישראל ISRAEL

השתתפו
בצעדת
„לב אל לב ישראל"
פארק אפק (ליד ראש העין)
המיועדת לכל בני המשפחה
בקבוצות מאורגנות ולבודדים
בני כל הגילים
ביום חמישי 23.10.86
זמני יציאה לצועדים חופשיים בין השעות 07.00–11.00 בשני מסלולים – 4.5 ק"מ ו־10 ק"מ.
הצעדה מלווה בהסבר מדריכי החברה להגנת הטבע. בסיום – הפנינג במרכז הפארק.
שעת סיום משוערת – 16.00.
דמי השתתפות לבודדים – 8 ש"ח לאדם ולקבוצות – 6 ש"ח לחודש. חניה מסודרת.
הרשמה – „לב אל לב ישראל", רח' ויצמן 137, כפר־סבא או באתר הצעדה.

טלוויזיה

5.30 קרקס – ליצנים, חיות ושעשועים (תרגום עברי־ערבי).
6.20 פרס הנפשה.
6.30 קיצור החדשות (ערבית).
6.32 „על ספרות ותרבות" – דוד שחר מספר על עצמו ועל יצירותיו: על מיסטיקה בשירה העברית יצר ראובן שניר; עבר אליהאב זהרה יספר על הפעילות הספרותית ביוש"ע. מנחים: ענן ספיר, פרופ' מילסון (תרגום לעברית).
7.00 בקו הבריאות – תרומות דם: נזלת ובעיות נשימה אופייניות לעונת החורף (תרגום לעברית).
7.30 חדשות (ערבית).
8.00 כותרות מבט.
8.02 „משחר מחמרטים" – עניני קולנוע. מגישה: שירה גרא.
8.30 „מוסיקה בנושאים יהודיים" – התזמורת הסימפונית רשות השידור «ירושלים», בניצוחו של יצחק שטיינר. מגישה קטעים מתוך קונצרט של יצירות על נושאים יהודיים. בתכנית «נבוקו» (נבוכדנאצר) מאת ורדי, «יריד נפש» מאת שלמה מנדל הד' נעימות מתוך «כנר על הגג», בעיבוד אילן מוכיח.
9.00 מבט לחרשות.
9.30 מוקד.
10.05 „לחם" – סרט טלוויזיה בהפקת הטלוויזיה הישראלית, סידור שני. עם זכייתו של הסרט בפרס איטליה לשנת 1986 הוא מוקרן שנית בטלוויזיה. זו הפעם הראשונה שישראל זוכה בפרס יוקרתי זה. על הפרס התחרו השנה 22 תחנות שידור של הרדיו והטלוויזיה מכל העולם בתחומי דרמה, מוסיקה ותעודה.
11.30 חדשות.

טלוויזיה לימודית

09.00 טלטקסט:

000'52 מ.מ ב.ל (אל.ל)

ל.ב. אמרקו לעלל מ.מעל'

("אבו המלום .מ.ב. בת)
לבלום .בנ
(מס המבט בנס אב.בת.

מבחנים
מבלום

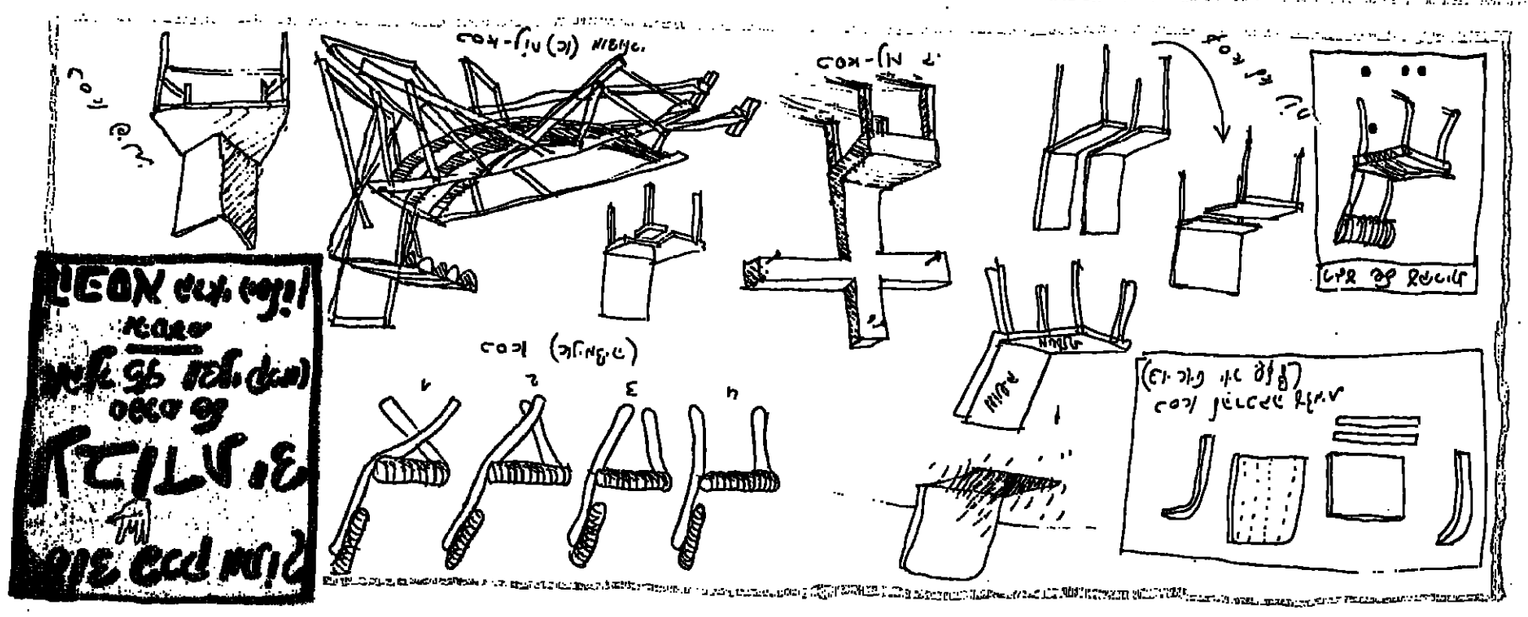

בלי ליל

- לבן מלום מס ל.ב מ' מבלי מבט
- מלם בל. מבט מ' בב המלבום מלבם
- בבלום מלבם מבט בבם מ' מבט'

לבלום
אנ בל אלבלבלום

- מבט מלבם מבלבל מבלבלים מבלם
- מבלבל מבלבלים מבלבלים מבלבלים

ᏗᏂᏲᏙᏗ ᏗᏂᏲᏙᏗ ᏗᏂᏲᏙᏗ ᏗᏂᏲᏙᏗ ᏗᏂᏲᏙᏗ ᏗᏂᏲᏙᏗ

ᏗᏂᏲᏙᏗ ᏗᏂᏲᏙᏗ ᏗᏂᏲᏙᏗ ᏗᏂᏲᏙᏗ ᏗᏂᏲᏙᏗ ᏗᏂᏲᏙᏗ

ᏗᏂᏲᏙᏗ ᏗᏂᏲᏙᏗ ᏗᏂᏲᏙᏗ ᏗᏂᏲᏙᏗ ᏗᏂᏲᏙᏗ ᏗᏂᏲᏙᏗ

— ᏍᏚᏂᏅᏒ ᏍᏚᏂᏅᏒ ᏍᏚᏂᏅᏒ ᏍᏚᏂᏅᏒ —

הערב בקאזרטה ישראל – איטליה במשחק רעים אחרי ההישג בספרד

מאת משה כהן

המשחק הבין־ארצי ה־26 בין נבחרות איטליה־ישראל יערך הערב בקאזרטה.

לשתי הנבחרות יהיה זה משחק ראשון מאז משחקי אליפות העולם בספרד. המאמן האיטלקי, אלדיו ביאנקיני, החליט לבצע מהפכה בהרכב נבחרתו, שאיכזבה קשות באליפות העולם (סיימה במקום השישי). ביאנקיני החליט לשחרר את השוערים החדשים, כדי לבנות נבחרת לקראת אליפויות סאול. הבולטים בין החדשים שלא ישחקו הערב הם פייר לואיג'י מארוודי וירנו מגנין, לעומתם ימשיך להופיע בנבחרת האיטלקית הותיק בעל ידרוהוב, אנטוניו ריסה.

המאמן הישראלי, צבי שרף, ימשיך להתבסס על סגל ספרד. השינויים היחידים בסגל הנבחרת הם הפסדתם של מוטי דניאל וניר ריכלים השוהים באה"ב והחלפתו של הרכז הצעיר, עדי גודרון, שאת מקומו ימלא ישראל אלימלך, שהחליט מפציעה ברגלו.

יחד עם אלימלך ירכז את המשחק חן ליפין. מיקי ברקוביץ וזרזון ג'מצ'י ימשיכו לשחף פעולה גם במרים הלאומים. מתחת לסלים ישחקו לאבן מרסר והארוזי לאטוף.

לפני צאתה לאיטליה לא קיימה הנבחרת אפילו אימון אחד, בגלל משחקי הליגה. המאמן שרף הביע את תקוותו ששחקניו ישחקו במלוא הרצינות, כדי להוכיח את האמיתי הרב הניתן לישראל באירופה מאז אליפות העולם.

ב־25 המשחקים שנערכו ערב בין שתי הנבחרות, ניצחה איטליה בעשרים משחקים. האיטלקים יעודו בקהל אוהדיהם הקנאי, שיעודד אותם בהתלהבות רבה. המשחק יוקדם לשעה 6.30 בערב, בגלל המשחק המסקרן בין קבוצות יובנטוס וריאל מאדריד.

בכדורעף ינסו להציל את נבחרת הנשים

מאת אשר גולדשלגר

הזעזוע המקצועית של אגוד הכדורעף, תנסה היום להציל את נבחרת הנשים בכדורעף שאינה קיימת מאז תחילת העונה.

הזעזוע תקיים היום אחה"צ דיון כמכון וינגייט, שיעסוק בין השאר באליפות העולם האחרונה בכדורעף וכן בנבחרת הנשים שאינה קיימת.

בשיחה עם משה אלפיה, מנהל הנבחרת התברר, כי בנבחרת הנשים הבוגרות עדיין לא התאמנה מאחר ושלושה כדורעפניות הפעל בעמן פרשו מפעילות. המדובר בזנית כרמלי, חילה שפיר ואורית פיקליס.הכדורעפנית אסתר דרזרי מהפועל כפר־סבא נבנמה להסגר ואינה יכולה על־פי התקנון לשחק בנבחרת.שחקנית אחרת שרון ינקו מהפועל נתיים בקשה לא להופיע לנבחרת בשל לימודים.

מאחר ומשחקי טורניר האביב לנשים יתקיימו בחודש אפריל 1987 וישראל מתכוננת להופיע בספטל זה עשיים ראשי אגוד הכדורעף לשנר למציאת את נבחרת הנערות.

הפסד לבני־יהודה במשחק רעים 2:1

הפסד ראשון לבני יהודה העונה. ה„יהודים" נצחו אתמול במשחק לזכרו של יוזל שליו שנפל במלחמת של"ג, ע"י הפועל בית שאן מחוקת בשיער 2:1. מאיר אלמקיים בדקה ה־48 הלל קפלן מן הנקודה הלבנה בדקה ה־63 העניקו יתרון לאורחים. דוזרן רזנזל צימם רקוחים מהסיום.

הערב מחזור בכדוריד

המוליכה, מכבי ארזים ר"ג, תתארח הערב אצל הפועל רחובות במשחק המרכזי בליגה בכדוריד.

ביתר המשחקים: הפועל נוף ים – מכבי ראשל"צ; הפועל ראשל"צ – מכבי רחובות; מכבי פ"ת – אליצור הרצליה; אסא ת"א – הפועל פ"ת; הפועל ר"ג – מכבי נתניה.

מישל פלטיני בפעולה במשחק הליגה נגד אסקולי. חיזם נגד ריאל מאדריד ותזיה מלאכתו קשה הרבה יותר

חידוש: מי שיאחר לאימוני הנבחרת יענש בחומרה – הצהיר המאמן מיחיץ'

מאת אשר גולדשלגר

שחקני נבחרת לא יחדשו עוד לאחר ליום האימונים של הנבחרת, כך הודיע אתמול המאמן האמרי מיליינקו מיחיץ' בעקבות גל האיחורים של השחקנים ליום האימון של הנבחרת באיצטדיון רמת־גן.

מיחיץ' התרעם אתמול על תופעת האיחורים והודיע לשחקנים כי לא יתיר דבר שכזה. מי שיאחר יענש בחומרה.לאחר גל האיחורים המשתחרר של מספר שחקנים קיימה הנבחרת משחק אימון פנימי בין הרכב הראשון להרכב השני.

גיל לנדאו לא הופיע לאימון בשל סיבות אישיות. ציון מרילי פצוע ושוחרר בשל כך.אותם הדברים אמרתי לגבי יעקב אקונין ואיתן אהרוני, שלא נטלו חלק במשחק האימון.

מיחיץ' הכיע אתמול סיפוק מיכולתם של אלון נתן ואופיר שמואלי שני המומנים החדשים לסגל. בסוגתו להשאיר את השניים בסגל גם בהמשך.

הנבחרת הראשונה ניצחה 2:4 את הרכב השני אולם בעצם לאיש לא הייתה השובה התוצאה והספירה נעשתה רק לשם הסטטיסטיקה.בסיום לחצו כולם ידיים בתקוה להמשך שיתוף פעולה בנבחרת הלאומית.

הכדורגלן אלון נתן, שעורר הופעת בכורה בנבחרת אמר אמש, כי התרגש מעצם ההופעה בחברת גדולי הכדורגלנים בישראל.

מיחיץ' עצר פעמים רבות את מהלכי המשחק על־מנת לתקן טעויות בעיקר בהגנה . הוא ביקש משחקני העורף להצמד הייסב לחולצים על־מנת לנטרלם.

בשבוע הבא תתבצע נבחרת העתודה לים אימון ראשון. כל זאת לקראת המשחק נגד נבחרת העתודה של קפריסין. הרכב נבחרת העתודה יהיה זהה לזה שסיים את מעילותו אשתקד בהדרכת אליעזר שפיגל. מיחיץ', עליסמך משחקי הליגה בשבת הקרובה, יצרף שחקנים נוספים לסגל העתודה.

מכבי דורש זירון הדיונים בהפועל על שחקנים זרים

מאת אשר גולדשלגר

נציגי מכבי בהתאחדות לכדורגל יגשו בבר בימים הקרובים לדיון על עמיתיהם מהפועל שיחזיר במסורתיהם את הבריכה בנושא שילוב הזרים בליגה הלאומית בכדורגל.

ראשי מכבי וביתר"ר בהתאחדות לכדורגל הודיעו בהזדמנויות שונות כי יהיו נכונים להתפשר גם על זר אחד לאור המצב הכלכלי של האגודות, אולם הם חוששים שהנושא עלול להסחב במסגרת הפועל ועד אשר יסיע הם עלולים לאחר את המועד לקראת שנת המשחקים הבאה.

בינתיים קיימה הועדה מטעם הפועל שתי ישיבות.

● קבוצת מבני נתניה- וכתה אתמול בגביע עירית עפולה כשגבה בבית הנמל על נבחרת העיר 1:2 (0:2) במסגרת חגיגות האסיף כעיר.

רזנן גבאי וחיים מסיקה הבקיעו למכבי נתניה. קלוד ראזן מעפולה צימם את הנתאה לקראת הסיום.

● קבוצת הפועל בית־שאן מחוקת באדי מלמיליאתקיים היום אחה"צ בקיבוץ חפציבה משחק ידידותי מול מכבי חיפה. המשחק ייערך בחסות סגן ראש הממשלה דוד לוי והוא לוכר 10 הדגלי הנאנת הדרכים מקיבוץ חפציבה.

מת המאמן צ'ריץ'

● מילובאן צ'ריץ' מי שהיה מאמן נבחרת הכדורגל של ישראל בסוף שנות ה־60 נפטר אתמול בביתו בביוגוסלוויה.ההתאחדות לכדורגל שלחה מברק תנחומים למשפחתו של המאמן ובכוונתה להנציח את זכרו במפעל רשמי מסעמה.

המאמן ג'רי בית הלוי חלק אתמול בחוכנית רדיו שבחים לעבודתו של צ'ריץ' בישראל.

רוחחים למקסיקו מהגביע העולמי ההכנסה הכללית 90 מיליון דולר

הצלחה כספית היתה במשחקי המונדיאל במקסיקו, כשהתבטאת היו ב־25 אחוז יותר מאשר אלה שנקבעו ארבע שנים קודם לכן בספרד.

הודעה על כך נמסרה מפיו של המזכיר הכללי של פיפ"א ספ בלאטר, לאחר ישיבת התאחדות הכדורגל הלאומית בראשותו של הנשיא דאנאו הוזאלאנג' מבאמיל.

נשיא פיפ"א מסר שאותה ישיבה, כי בראזיל, ארה"ב ומרוקו שיגרו מבקרים לפיפ"א שהן מעוניינות לארח את המשחקים ב־1994, לאחר איטליה, שתארח אותם ב־1990.

ההכנסה הכללית של המשחקים במקסיקו היתה 90 מיליון דולר לעומת 54 מיליון דולר ב־1982 בספרד.

מכירת הכרטיסים הכניסה 31 מיליון דולר, הטלוויזיה 30.6 מיליון ופרסומות 28.1 מיליון דולר.

בלוטר אמר, כי 24 הנבחרות המשתתפות קיבלו מקדמה מן הרווחים המשוערים, כסך 300,000 דולר. לעומת 154,000 דולר ב־1982.

המתאגרף סטפן טאנגסטאד גיבור לאומי בנורוויגיה

מאת שמואל מל

סטפן טאנגסטאד, המתאגרף המקצועני היחידי בנורבגיה שהצליח עזב טאנגסטאד את נורוגיה ב־1981 לארה"ב. הוא נשא כבר באמתתו את תואר אלוף סקנדינביה חמש פעמים, והיה גם חבר נבחרת ארצו למשחקי מוסקוה 1980.

בארה"ב הוא השתקע בשיקגו. במשך שנתיים קיים 17 קרבות, ניצח ב־16 ונוצח רק באחד. געגועים החזירו אותו לסקנדינביה והוא בדר להשתקע בדנמרק. מטעם מושבו הצלחותיו עד כה לא יזחק היום בו יצליח בנשיאתו.

כדי לקיים את הקריירה הראשית, עזב טאנגסטאד את נורוגיה ב־1981 לארה"ב. הוא נשא כבר באמתתו את תואר אלוף סקנדינביה חמש פעמים, והיה גם חבר נבחרת ארצו למשחקי מוסקוה 1980.

בארה"ב הוא השתקע בשיקגו. במשך שנתיים קיים 17 קרבות, ניצח ב־16 ונוצח רק באחד. געגועים החזירו אותו לסקנדינביה והוא בדר להשתקע בדנמרק. מטעם מושבו הצלחותיו עד כה לא יזחק היום בו יצליח בנשיאתו.

הצלחות אלה הביאו לכך שהוא הפך לגיבור לאומי בנורוגיה. הוא הוזמן לרוב הטלוויזיה, הרדיו ובמגזינים

סטאלין אבינו

בימים אלה מסתיימים צילומי סרטו של נדב לויתן, „ילדי סטאלין"

מאת עודד בר־סאיר

בימים אלה הולכים ונשלמים צילומי הסרט הישראלי „ילדי סטאלין". עלילתו של הסרט, שנכתב וכוים בידי נדב לויתן („סיפור אינטימי", „בגות") והופק על ידי הזרזן ערן, נסבה סביב קבוצה של אנשי קיבוץ בשנות החמישים הדבקים באמונתם ובהערצתם העיוורת לשליט רוסיה דאז, יוסף סטאלין. אלא שאותם גיבורי הסרט עומדים לפתע מול שינויים עצומים באורח חייהם ובהשקפת עולמם. הסכם השילומים עם גרמניה, מותו של סטאלין, משפטו של מרדכי אורן בפראג והוועידה העשרים של המפלגה הקומוניסטית הרוסית בה הוקיע ניקיטה כרושצ'וב את פשעיו של קודמו בתפקיד – כל אלה גורמים להתפכחות טראגית של נאמני האידיאולוגיה הסטליניסטית בקיבוץ.

עלילת הסרט מתרחשת רובה ככולה בסנדלריה באחד מקיבוצי „השומר הצעיר". שלושת הסנדלרים מייצגי האמונה הסטליניסטית (שמואל שילה, הוגו ירדן ויוסי קאנץ), הם נושאי הדגל לנאמנות לרוסיה הסובייטית. עמודי שפמם עבותים, נוסח סטאלין, הם מקווים לעולם טוב יותר, צודק יותר. לקראת סיומו של הסרט, עם התפכחותם, הם יגלחו את שפמיהם לאות מחאה.

הסרט הוא למעשה מסכת זכרונות ילדות של נדב לויתן, במאי ותסריטאי „ילדי סטאלין". נדב, שנולד וגדל בקיבוץ כפר־מסריק, נושא עמו, לדבריו, זכרונות אלה כשם שהמשורר נושא עמו את שיריו. „כל חוויות הילדות שלנו נסבו סביב רוסיה", נזכר נדב לויתן, „הכל התחנכנו סביב העובדה שרוסיה טובה יותר ומתקדמת יותר ושהרוסים הם הכי טובים והכי חזקים". חוויות דומות נושא עמו גדי דנציג, בלם הסרט, בן קיבוץ שריד. „מילדות גדלתי עם דגלים אדומים ועם תמונותיו של סטאלין, שהצטייר בעיני ובעיני חברי, אותה תקופה, כאליל נערץ", הוא אומר. המסר הכללי בו מטפל הסרט, דרך מצבים קומיים רבים, הוא הסכנה בסגידה ובנאמנות העיוורת למנהיג.

„גילום הדמויות נעשה מתוך אהבה והערצה לאותן דמויות חלוציות ואמיתיות של אותן שנים", מספר שמואל שילה, המגלם, כאמור, את אחד משלושת הסנדלרים סביבם שזורה עלילת הסרט. „הדרמה עם הדמויות נובעת מתוך גאווה באותם חלוצים אשר דבקו בדרכם ללא פשרות. למרות שהייתי מתנגד חריף לסטאלין באותן שנים, הרי שבסרט אני חש הזדהות מוחלט עם אותו סנדלר חבר קיבוץ הנאמן בצורה עיוורת לסובייטים ולסטאלין".

16 ימי צילומים בקיבוץ ניר אליהו, בתקציב דל של כ־100,000 דולר, מגיעים השבוע לסיומם. „אין יותר תקציב לימי צילומים נוספים", מסבירים לנו מפיקי הסרט, „וחייבים לעמוד בלוח הזמנים שהצבנו לעצמנו". על פי המתוכנן ייצא „ילדי סטאלין" לאקרנים לקראת חודש מאי הקרוב.

בתמונה (מימין לשמאל): יוסי קאנץ, הוגו ירדן ושמואל שילה – הסנדלרים.

צילום: טובי הורשטיין

איזק שטרן, יצחק פרלמן ושלמה מינץ יהיו סולני הקונצרט התגיגי שייערך לציון קונצרט הפתיחה של הפילהרמונית ב־1936

מאת ישראל דליות

במסגרת אירועי היובל החגיגיים של התזמורת הפילהרמונית ייערך גם קונצרט־אחר־צהריים מיוחד ביום ו' ה־26.12 – תאריך קונצרט הפתיחה ב־1936. התזמורת תנגן, בניצוח **זובין מהטה**, באולם „אוהל שם", שהיה ביתה של התזמורת במשך שנים רבות. רשימת הסולנים ופרטי התכנית שהגיעו לידינו מרשימים לכדי:

„**תרועה לישראל**" של **בן חיים** (האם אפשר בלעדיה?), „**חורף**" מתוך „**עונות השנה**" של **ויואלדי** (הסולן – **שלמה מינץ**), ניקטורנו וסקרצו מתוך „**חלום ליל קיץ**" של **מנדלסון**, רומנסה לכנור ולתזמורת של **דבוז'אק** (הסולן – **איזק שטרן**), הפתיחה „**אוברון**" של **ובר**, „**מטוא ורונדו קאפריצ'יוזו**" מאת **סן סאנס** עם **יצחק פרלמן** כסולן, ולסיום – הסוויטה השנייה מתוך „**דאפניס וכלואה**" של **ראוול** (שעליה יצה גם ניאורג שולטי, עם התזמורת, בימים הקרובים). היצירות של מנדלסון ובר נכללו בקונצרט הבכורה ההסטורי בניצוח טוסקניני.

המנויים ששמרו אמונים לתזמורת מאז הקונצרט הראשון יוזמנו כאורחי כבוד.

התזמורת הסימפונית ירושלים קיבלה השבוע כתשורה צ'מבלו חדש שנמסר לה על ידי המוסיקאית **אנלורה אונרו** מהמבורג. האמנית תחנוך את הצ'מבלו בנגינת הקונצ'רטו ברה מינור מאת באך עם התזמורת בניצוח **רוג'ר נורינגטון** באולם הנרי קראון הערב ומחר בערב. במסגרת הקונצרטים יושמעו גם הקונצ'רטו לכנור במי מאג'ור מאת באך (הסולן **יגאל טונה**) ושתי סימפוניות של היידן.

ישראל דליות

לקראת שידור חוזר

מאת אמיר רותם

לא הצליחו להתאפק שם, ברוממה, ירושלים. קשה להאשים אותם. „לחמי", אחד התעוזרים המרשימים יותר של הקולנוע הישראלי ובוודאי של היצירה המקורית בטלוויזיה, עדיין לא הגג שנה להקרנתו וכבר הוא חוזר במשבצת השידור של סרט השבוע, הערב על מרקענו. רם לחי השכיל להפיק מהתסריט ההדוק שכתב יחד עם מאיר דורון ונלינד עברון סרט איטי, מבוצע לעילא, שמסריו החברתיים נקלטו בכמה רמות. זו הראשונית הריצה את כתבינו לעיירות הדרום הנטוש, מוכה האבטלה, כדי לקבל איטורים על אמינותה של הסיטואציה. אחר כך באו פרשנים מלומדים ודיברו על השבר הגדול יותר, זה ששילח את התושבים לשם מלכתחילה, זה שהביא אותם אל פי התהום, ללא כבוד עצמי, ללא יכולת פרנסה, ללא עתיד. מתוח לכל זה ישנו גם המסר האישי של האמן המנסה להפריח את הישימון היצירתי, מסר שאמור היה להקלט גם שם, בבנין הכעור ההוא ברוממה. צפיה חוזרת בסרט יכולה לשמש לאיבחון פרטים פחות מדיים. אפשר יהיה לשים לב לשלמות המרשימה של התסריט, בו אין רגע לא מנוצל, רגע בו לא נמסרת לנו אינפורמציה על הדמויות ועל מצבן, לשים לב לסגנון הסנפני של הצילום הסוגר את הדמויות, לצבעוניות האפרפרה־ירוקה הנשברת רק במוחדרים הארומים של מוקדי האלימות המיידית, גורי (אבנר דן בתפקיד דרמטי מעולה) פועל המאפיה המיליטנטי ושל ברוך (משה איבגי) הבן הסורר, לשים לב לאנסמבל השחקנים שאינו חורק אפילו פעם אחת. רמי דנון, רבקה בבר, איבגי, אתי אנקרי, יוחנן צרצי', שמעון בן אריי וכל האחרים מגישים משחק לוהט, המפריך טענות בדבר מחסור בשחקני קולנוע „טבעיים" בארץ. נעים מאוד יהיה לפגוש את „לחמי" פעם נוספת, אבל הקרנה חוזרת זו אין בה משום תחליף ליצירה מתמשכת שחייבת לבוא מתוך הממלכה המגוחצת של רשות השידור, על אף כל הקשיים.

ליליאן גיש (במרכז התמונה) עברה הרבה מסיבות סיום צילומים בחייה. גם מסיבות יום הולדת, ברוך השם. מאז שהיתה גיבורת הסאגות של דו.ז. גריפית חלפו להם כ־70 שנה, אך ליליאן, כבר ללא אחותה דורותי, ממשיכה באותה דרך שהתחלה בה במקרה בשנות העשרה הראשונות שלה ושל המאה הזו. צוות ההסרטה של סרטה ה־105, „לוויתני אוגוסט" הפתיע אותה במסיבת יום הולדת 90 בראשית השבוע. את „לוויתני אוגוסט" מביים **לינדסי אנדרסון** (בתמונה, מימין), „הילד הרע" של הקולנוע הבריטי, הצעיר מגיש ב־23 שנים תמימות. גברת גיש מוקפת בסרט במספר צעירים: **בט דייוויס** (78), **וינסנט פרייס** (75) **ואן שאות'רן** (77).

סטיב רייך בפילהרמונית

קונצרט

מאת יהודה בהן

התזמורת הפילהרמונית הישראלית משמיעה בתכניתה הנוכחית את „תהילים" מאת **סטיב רייך** לפסוקי מזמורי תהילים, יצירה מעניינת ומוזרה במקצת באולם קונצרטים של תזמורת בעלת מסורת „מערבית". המלחין ביסס את עבודתו על מקצבי השפה העברית עם נימוח קצרות, בנות מירווחים קטנים על פי רוב, והוא משתמש מצד אחד בשיטות קאנון מערביות ומצד שני מופיע „אורגנום" (זמרה ברזמנית של בדיוק אותה נעימה כשבין הקולות מירווח), והעיקר: חזרה מתמדת ועקשנית על מוטיב קצר תוך שינויים מזעריים – כל זה בליווי תופים ומחיאות כף. תפקיד התזמורת מוצנע להקניית צבע – זו גישה מוסיקלית מוזרחית, ומי שמגלה זאת ימצא עניין וייהנה מן היצירה. התהלילים מושרים בהתמסרות בפי ארבע זמרות טובות מאד: הסופראנות צריל בנזמן, ג'יין ברידין ומאמלה ודראמברש והמצוסופרנאית קים וילר; הביצוע, בניצוח זובין מהטה היה מרתק.

חלקה השני של התכנית כלל את הקונצ'רטו לכינור של בטהובן בנגינה מעמיקה ומשכנעת של שלמה מינץ. זובין מהטה הבליט כל פרט של התְבלִיל והירבה בדקויות דינאמיות משלו.

"מקום בצמרת"

„מקום בצמרת" – מצעד הפזמונים הישראליים

1. אש – רמי קליינשטין
2. אור ולחמיד – ידידה ארזי
3. תני לו פרח – גלי עטרי
4. סגנו אחרון – תאילה בר
5. שבועה – ריטה ודני קליינשטין
6. אמונה שלמה – סגנו
7. אל הים – ישראלה קרישטי
8. לילה לא שקט – שלמה ארצי
9. משחק מבוך – ריטה
10. עתה בצר – גרי אקשטיין
11. ימים נשכרים – עפרה חזה
12. מיקלט לילה – תני ליבנה
13. הכאב הזה – עפרה חזה
14. קח כל מה שאלוהים נותן – דורית ראובני
15. מה יקרה מחר – דודון מור
16. הרוחות הרעות – דני בסן
17. הנשם הוא שלנו – יאיר ניצני
18. זה הנשם – מרית גלדון
19. הנוצה היחידה – אילנית והדוראים
20. שקט פסטורלי – אילן הגר
21. קל קדא – אבי טולדנו
22. אוהבת אותך עזובת אותך – דפנה ארמוני
23. כל תפילותי – מיכאל סינואני
24. לראות את הפנים – תופעת דמלר
25. הרחוב הגדול – רוני ידידיה
26. בואו נשיר לארץ ישו – חיים משה
27. לא יודע – דניאל קסינצקי
28. מנסה לשוב להתחלה – דניאל תורלמן
29. השיר שלנו – איתן ממרי
30. הקסם פר – מוטי ריטבה

לשימנמם – פינת המזמון הזרה

31. אגדה, ארץ, נקודה – שאול צידלין
32. אוהב להיות בבית – אריק איינשטיין
33. יושבת על מחוזה – תאילה בר
34. זהב ספרדי – אדי שמיר
35. נגן אקורדיון – יהודה בוזן ומיקוד המרכז

לכבוד:
"מקום בצמרת" קול ישראל
ת.ד. 1082, ים. מיקוד סופוב
אם הדירה שלי עדיין אין את מספר הדירה
1 2 3 4 5 6
7 8 9 10 11 12
שם:
כתובת:
תאריך

מקהלת ארס נובה: ביקור חוזר

מאת ישראל דליות

מקהלות מובחרות מחו"ל מרבות לבקר אצלנו. בעוד מקהלת „היינריך שוץ קרייז" מברלין, שהשתתפה באוראטוריה „בריאת העולם" של היידן, (עם הסינפוניה הישראלית באר שבע) חזרה לגרמניה הגיע שלשום האנסמבל הקולי ארס נובה מדנמרק. אמש הופיע בקונצרט ראשון במוזיאון ת"א בסיוד שיכלול את שלושת הערים הגדולות, כרמיאל, רחובות, כפר סבא וקיבוץ גבת.

המקהלה הדנית ביקרה לראשונה בארץ במסגרת שבוע הליטורגיקה בירושלים בדצמבר שעבר. שידתה זכתה להצלחה גדולה. המקהלה היא מעין „בחורת חמר הלאומית" של דנמרק, המורכבת מ־16 זמרים שנבחרו מהמקהלות הטובות ביותר של דנמרק. המייסד והמנצח הקבוע הוא בו הילטֶן (38) הידוע גם כמחנך וכמוסיקאי פעיל בסקנדינביה. הרפרטואר האופייני של ארס נובה כולל יצירות רב־קוליות מימי הביניים ומהרנסנס ויצירות חדשות בנות זמננו. בקונצרטים משמיעה המקהלה, נוסף על מוסיקה עתיקה וחדישה גם עיבודים של שירי עם סקנדינביים וקטעים שחוברו במיוחד עבורה על ידי מלחינים חשובים, (פר נורגורד הדני, סבן דוד סנדסטרם השבדי וסטיב רייך האמריקאי ואחרים). בסיורה הנוכחי תבצע ארס נובה גם את „המבדיל" מאת עדן פרטוש (שני פיוטים בסגנון ספרדי). כמו כן תושמע בביצוע בכורה בארץ יצירה המיוחסת למלחין הגדול מהרנסנס, לוסקן דה פרה סנתגלתה מחדש לאחר שלא הושרה בפומבי מאז המאה ה־16.

ארס נובה פעילה גם בפרוייקטים של הצגות מחול ותיאטרון ובמופעים של ג'אז. בכמה קונצרטים בארץ יצטרפו אליה בנני הג'אז הישראליים ליז מגנס (פסנתר וסינתסייזר) ודאן קלדר גיטרה (באס) בהשמעת קטעי יצירות בסגנון ג'אז (בת"א ביום ו' הקרוב, בכרמיאל ב־17.10 ובירושלים באולם רבקה קראון ב־1.11). הערב תתקיים הופעה של שירת ארקאפלה, ב„רודמיציון" בירושלים).

אז.קי. פרסום ופרסומת.

תא התיאטרון הקאמרי
באולם צוחוא

קידוש

לאחר מסע הופעות בניו יורק

מאת שמואל הספרי ובבימויו

משתתפים: עדנה פלידל, יוסי גרבר, דב נבון.

נבחרה ע"י קול ישראל כ"הצגת השנה".
שמואל הספרי - מחזאי השנה.
דב נבון - תגלית השנה.

"מחזה רגשי ומהמם... משחק סוער ובעל עוצמה..."
(ניו־יורק פוסט)

"שלושה שחקנים מציגים תיאטרון מרגש, שעוצמה כשלו לא נראתה זמן רב על במותינו"
(מעריב)

"הצגה מבריקה עם שלושה שחקנים מעולים"
(על המשמר)

אז.קי. פרסום ופרסומת.

תאריכים:
הערב 22.10 ★ יום ה' 23.10 ★ מוצ"ש 25.10
★ יום א' 26.10.

כרטיסים להשיג בקופת הקאמרי 03-233335 ובקופת צוחוא 03-250156-7.